



INFORME MENSUAL DE COYUNTURA ECONÓMICA

DIVISIÓN ECONÓMICA
Agosto, 2010

**INFORME MENSUAL DE COYUNTURA ECONÓMICA
AGOSTO, 2010**

CONTENIDO

	Página
1. Producción, empleo y salarios	1
Indicador mensual de actividad económica (IMAE).....	3
Indicador mensual de actividad económica. Tendencia ciclo por industrias productivas: tasas interanuales	4
Indicador mensual de actividad económica. Tendencia ciclo por industrias productivas: tasas medias	5
Ventas de energía eléctrica	6
Ventas de combustibles	7
Indicadores del mercado laboral	8
Salarios por persona: nominal y real	9
Trabajadores por actividad económica, según sector institucional ...	10
Trabajadores y salarios reales.....	11
Índice de salarios mínimos: nominal y real (1984=100).....	12
2. Comercio exterior.....	13
Balanza comercial de Costa Rica	14
Exportaciones FOB según régimen	15
Importaciones según régimen	16
Reservas internacionales netas del BCCR	17
Movimiento de divisas por turismo	18
3. Indicadores de las finanzas públicas	19
Sector Público Global Reducido: resultado financiero	20
Situación financiera del Gobierno Central	21
Gobierno Central: tasas de variación de los ingresos	22
Gobierno Central: tasas de variación de los gastos	23
Sector Público Global: indicadores de la deuda interna y externa	24
Gobierno Central: indicadores de la deuda interna y externa	25
Banco Central de Costa Rica: indicadores de la deuda interna y externa	26
Gobierno Central: tenencia de la deuda bonificada	27
Banco Central de Costa Rica: tenencia de la deuda bonificada en moneda nacional	28

4.	Cuentas monetarias y financieras	29
4.1	Agregados monetarios	
	Numerario en poder del público y reservas internacionales Netas	31
	Activos internos netos y activos externos netos del BCCR ...	32
	Emisión monetaria y reservas de otras sociedades de depósito	33
	Banco Central de Costa Rica: emisión y base monetaria restringida	34
	Liquidez total del Sistema Bancario Nacional saldos en millones de colones.....	35
	Liquidez total del Sistema Bancario Nacional	36
	Tasas de variación.....	36
	Riqueza financiera del Sector Privado Saldos y tasas de variación	37
	Componentes de la riqueza financiera del sector privado saldos en millones de colones	38
	Componentes de la riqueza financiera del sector privado Composición porcentual.....	39
	SBN: crédito interno neto total por sector	40
	Bancos Comerciales: origen y aplicación de recursos. Diciembre 2008–junio 2009.....	41
	Bancos Comerciales: origen y aplicación de recursos. Diciembre 2009-junio 2010.....	42
	SBN: crédito al sector privado por actividad económica.....	43
4.2	Mercados de negociación	44
	Negociaciones en subasta conjunta (cero cupón)	45
	Montos ofrecidos y asignados en subasta conjunta	46
	Mercado de dinero ..MIB y MIL.....	47
	Transacciones bursátiles	48
	Índices bursátiles nacionales	49
	Nota técnica.....	50

4.3	Tasas de interés	51
	Tasas de interés pasivas netas en moneda nacional	52
	SBN: Tasas de interés pasivas netas en colones.....	53
	Tasa básica, BCCR-DEP y premio por ahorrar en moneda nacional	54
	Tasa básica, tasas de BEM nominales y reales y premio por ahorrar en moneda nacional	55
	Tasas de interés pasivas en dólares.....	56
	Tasas de interés activas en moneda nacional: industria, vivienda y otras actividades.....	57
	SBN: Tasas de interés activas en moneda nacional.....	58
	Tasas de interés activas en dólares.....	59
	Tasas de interés brutas de los títulos de propiedad.....	60
	Tasas de interés en mercados de dinero	61
	Nota técnica.....	62
5.	Mercado cambiario	63
	Índice tipo de cambio efectivo real multilateral	64
	Tipo de cambio nominal del dólar.....	65
	Resultado total del mercado cambiario.....	66
6.	Precios	67
	Índice de precios al consumidor (IPC).....	68
	IPC total e IPC sin agropecuarios ni combustibles.....	69
	Índice de precios al consumidor por grupos Tasa de variación acumulada	70
	Índice de precios al consumidor por grupos Tasa de variación interanual	71
	Índice de precios de bienes y servicios, incluidos en el IPC	72
	Índice de precios de regulados y no regulados, incluidos en el IPC	73
	Índice de precios de regulados, combustibles y regulados sin combustibles, incluidos en el IPC	74
	Índice de precios de no regulados incluidos en el IPC, según agropecuarios y no agropecuarios	75
	Índice de precios de servicios incluidos en el IPC, según regulados y no regulados	76
	Índice de precios: al consumidor (IPC), al productor industrial (IPPI) y de servicios (IPS)	77
	Índice de precios al consumidor (IPC) e Índice subyacente de inflación (ISI).....	78

7. Indicadores de la economía internacional	79
PIB, IPC, tasas de interés	80
Índices bursátiles internacionales	81
Precios a futuro del petróleo crudo y del café	82

1. Producción, empleo y salarios

La actividad económica del país, medida por la tendencia ciclo del Índice Mensual de Actividad Económica a junio 2010 refleja que el nivel de la producción ha tendido a estancarse en los últimos meses si se compara con los niveles de diciembre de 2009. Este comportamiento no es generalizado para todas las industrias, sino que corresponde a la disminución en el nivel de producción de la industria manufacturera, particularmente, de las empresas de zona franca.

De igual forma, indicadores relacionados con la producción como el empleo y el consumo de combustibles continúan mostrando una evolución positiva, lo que indica que la desaceleración que se observa en el indicador global responde a factores puntuales de las industrias mencionadas¹.

La producción de las empresas amparadas al régimen de zonas francas, según el índice de tendencia ciclo, alcanzó su nivel máximo a finales del 2009, y desde enero de 2010 empezó a reducirse significativamente. Esta disminución implicó una desaceleración importante en el ritmo de crecimiento de la industria manufacturera, si se compara con el mismo período del año previo.

Por su parte, la industria de la construcción continuó mostrando el proceso de contracción observado desde el 2009, aunque a un ritmo cada vez menor. Contrario a lo observado el año anterior, en el 2010 la evolución de esta industria también está afectada por la reducción de la construcción pública, debido a la disminución de los presupuestos públicos para inversión.

Ahora bien, el IMAE pretende aproximar de manera adelantada la evolución del PIB en el corto plazo, por lo que si se compara el nivel medio del índice del primer semestre del 2010 con el mismo periodo del año anterior, se tiene que la tasa de crecimiento interanual de la producción fue 4,8%, lo cual es congruente con lo contemplado en la revisión del Programa Macroeconómico 2010-2011². En esta evolución, de acuerdo con su aporte, cabe destacar lo siguiente:

1. La industria manufacturera presentó un crecimiento medio interanual de 7%; sin embargo, destaca que la tasa interanual registra una importante desaceleración en el segundo trimestre del 2010.

¹ Las cifras de la Caja Costarricense del Seguro Social a junio muestran un incremento en el nivel de contratación del sector privado de 41.115 personas con respecto a diciembre de 2009, para un crecimiento anualizado de 8%; de los cuales 18.541 son personas contratadas por la empresa privada, 20.683 por cuenta propia y 1.891 por servicio doméstico. De igual forma, las estadísticas de consumo de combustibles utilizados como insumos por las industrias manufacturera y agropecuaria (Diesel y Bunker), registran un crecimiento con respecto a niveles observados a diciembre del 2009 (3,3% y 6,3% respectivamente).

² Según la Revisión del Programa Macroeconómico 2010-2011, publicado el 28 de julio del año en curso, se estima que el crecimiento del PIB en el 2010 será de 4,0%. Para más información:
<http://www.bccr.fi.cr/documentos/publicaciones/archivos/RevisionProgramaMonetario%202010-11.pdf>

2. La industria de transportes, almacenamiento y comunicaciones mostró un incremento del 6,1% donde sobresale el aporte de los servicios de telefonía celular e internet, el transporte por carretera (carga, autobuses, taxis, entre otros), la actividad de muelles por el mayor dinamismo en el comercio exterior y las actividades vinculadas al turismo como aviación, agencias de viajes y el alquiler de autos.
3. Los servicios prestados a empresas experimentaron un crecimiento de 6,7% donde destacan los servicios de centros de llamadas, desarrollo de “software” y publicidad.
4. La actividad agropecuaria registró una variación media de 5,4%. Los productos que contribuyeron mayormente a este resultado son los relacionados con la demanda externa, tales como: piña, melón y banano. En menor medida contribuyeron la producción de leche y caña.
5. La actividad comercial registró un incremento medio de 2,4%, donde el 80% de las 23 actividades comerciales consideradas experimentaron un mayor volumen de ventas. En particular, entre los grupos de comercio que más crecieron sobresalen:
 - 5.1 El comercio de vehículos, cuyo crecimiento respondió a mayores facilidades de financiamiento y a las estrategias de mercadeo seguidas por las empresas para recuperar el nivel de actividad que tenían antes de la crisis, según lo manifestado por algunos empresarios de esta actividad.
 - 5.2 La comercialización de hierro y de productos químicos, debido, en su orden, al inicio de algunos proyectos hidroeléctricos y la recuperación de actividades demandantes de este insumo.
6. Los servicios de electricidad y agua, según cifras preliminares, presentaron una aceleración de 4 puntos porcentuales en la tasa media de crecimiento para el periodo enero-junio 2010, donde el mejor desempeño en electricidad respondió a la mayor demanda de todos los segmentos del mercado al que se provee de dicho servicio.

INDICADOR MENSUAL DE ACTIVIDAD ECONÓMICA (IMAE)
Base 1991=100

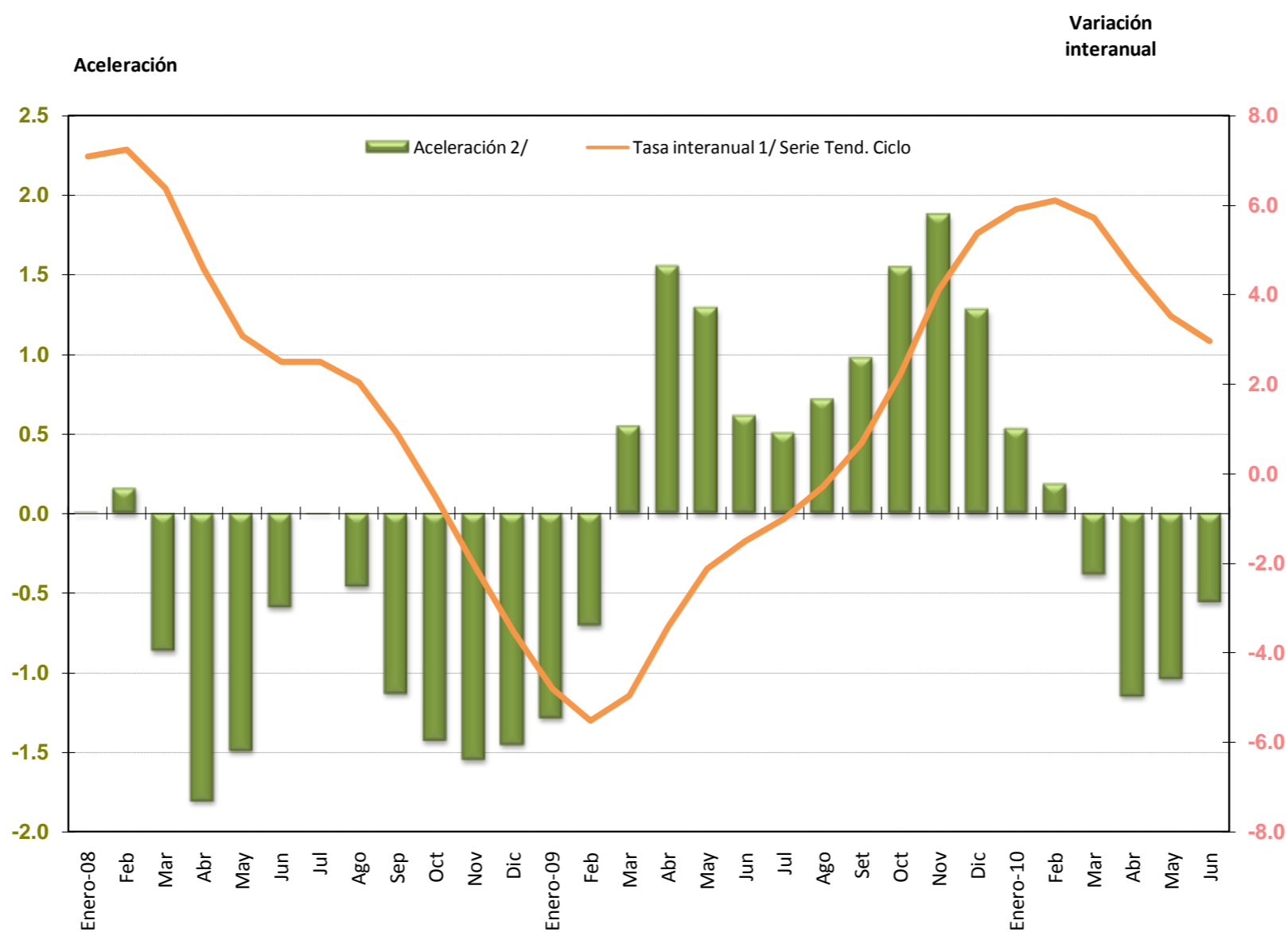

1/ Tasa de variación del nivel del índice en el mes respecto al nivel del mismo mes del año anterior (tasa de variación interanual).
2/ Diferencia absoluta entre la tasa de variación del mes con la del mes inmediato anterior.

	Serie Original	Tasa interanual ^{1/} Serie Orig.	Serie Tendencia Ciclo	Tasa interanual ^{1/} Serie Tend. Ciclo	Aceleración ^{2/}	Tasa media anual ^{3/}	Tasa de variación de los últimos doce meses ^{4/}
Enero-08	234.5	5.6	236.4	7.1	0.0	7.1	7.3
Feb	237.9	8.8	238.1	7.2	0.2	7.2	7.2
Mar	248.5	4.6	237.9	6.4	-0.9	6.9	7.1
Abr	235.6	7.3	236.2	4.6	-1.8	6.3	6.9
May	244.6	1.5	235.1	3.1	-1.5	5.6	6.5
Jun	231.6	-0.2	234.9	2.5	-0.6	5.1	6.1
Jul	244.4	4.9	235.0	2.5	0.0	4.7	5.7
Ago	240.3	0.1	234.6	2.0	-0.5	4.4	5.3
Sep	228.6	3.4	233.3	0.9	-1.1	4.0	4.8
Oct	233.2	0.3	231.1	-0.5	-1.4	3.5	4.1
Nov	219.0	-4.3	228.2	-2.1	-1.5	3.0	3.3
Dic	231.5	-1.2	226.1	-3.5	-1.5	2.4	2.4
Enero-09	220.8	-5.8	225.0	-4.8	-1.3	-4.8	1.5
Feb	224.3	-5.7	225.0	-5.5	-0.7	-5.2	0.4
Mar	238.5	-4.0	226.0	-5.0	0.6	-5.1	-0.5
Abr	224.1	-4.9	228.2	-3.4	1.6	-4.7	-1.2
May	238.8	-2.4	230.0	-2.1	1.3	-4.2	-1.6
Jun	231.7	0.1	231.3	-1.5	0.6	-3.7	-2.0
Jul	245.6	0.5	232.6	-1.0	0.5	-3.4	-2.2
Ago	239.0	-0.6	233.8	-0.3	0.7	-3.0	-2.4
Set	230.3	0.7	234.9	0.7	1.0	-2.6	-2.4
Oct	233.2	0.0	236.2	2.2	1.5	-2.1	-2.2
Nov	233.1	6.4	237.6	4.1	1.9	-1.6	-1.7
Dic	242.9	4.9	238.2	5.4	1.3	-1.0	-1.0
Enero-10	231.5	4.8	238.3	5.9	0.5	5.9	-0.1
Feb	236.2	5.3	238.7	6.1	0.2	6.0	0.8
Mar	256.6	7.6	238.9	5.7	-0.4	5.9	1.7
Abr	233.5	4.2	238.6	4.6	-1.1	5.6	2.4
May	247.2	3.5	238.1	3.5	-1.0	5.1	2.9
Jun	237.3	2.4	238.2	3.0	-0.6	4.8	3.3

1/ Variación porcentual del nivel del mes respecto al del mismo mes del año anterior .

2/ Diferencia absoluta entre la tasa de variación del mes con la correspondiente del mes anterior de la tendencia ciclo.

3/ Variación del nivel medio del período que termina en el mes, respecto al nivel medio del mismo período del año anterior de la tendencia ciclo.

4/ Variación porcentual de la serie tendencia ciclo.

Fuente: Departamento de Estadística Macroeconómica, BCCR.

ÍNDICE MENSUAL DE ACTIVIDAD ECONÓMICA

Tendencia ciclo por industrias

Tasas Interanuales ^{1/}

	Agricultura	Manufactura	Minas y canteras	Electricidad y Agua	Construcción	Comercio	Hoteles	Transporte, almacenaje y comunicaciones	Servicios financieros y seguros	Otros servicios prestados a empresas	Servicios financieros medidos indirectamente	Resto industrias ^{2/}	Total IMAE
Ene-08	0.6	6.6	-7.9	2.9	17.6	7.7	6.4	9.3	13.6	11.6	9.6	4.3	7.1
Feb	-0.4	6.9	-9.0	2.5	18.8	7.4	7.5	10.4	12.6	11.8	9.5	4.4	7.2
Mar	-1.3	5.3	-9.8	2.9	18.4	6.9	8.6	10.5	11.9	11.9	9.8	4.4	6.4
Abr	-1.8	1.3	-9.6	3.5	16.3	6.1	8.1	9.5	12.1	12.2	10.2	4.5	4.6
May	-2.0	-2.8	-10.4	3.7	14.0	5.3	5.8	8.4	12.3	12.2	10.3	4.5	3.1
Jun	-1.8	-5.1	-12.7	3.1	12.6	4.4	3.3	8.0	12.3	12.1	9.9	4.5	2.5
Jul	-1.7	-5.5	-14.7	2.2	11.2	3.4	1.2	7.6	12.0	12.2	9.4	4.5	2.5
Ago	-1.8	-6.0	-15.4	1.5	9.9	2.2	-0.4	6.3	10.7	12.0	8.7	4.4	2.0
Sep	-2.2	-7.8	-15.2	1.2	9.3	0.8	-2.0	5.0	9.4	11.7	8.0	4.4	0.9
Oct	-3.0	-10.4	-17.1	1.0	9.0	-0.8	-4.0	4.8	7.9	11.3	7.5	4.3	-0.5
Nov	-3.8	-13.3	-20.7	0.3	8.2	-2.3	-5.9	5.3	6.4	10.9	7.4	4.2	-2.1
Dic	-4.5	-15.3	-22.2	-0.3	5.4	-3.6	-8.2	5.6	5.5	10.3	7.3	4.1	-3.5
Ene-09	-4.7	-15.7	-21.2	-0.6	0.7	-4.6	-10.5	4.6	4.9	9.4	7.1	2.9	-4.8
Feb	-4.3	-15.2	-20.2	-0.9	-2.6	-5.4	-12.6	2.8	4.4	8.7	6.8	2.8	-5.5
Mar	-3.7	-13.6	-19.6	-1.0	-3.9	-5.6	-16.3	1.8	4.4	8.1	6.5	2.8	-5.0
Abr	-3.1	-10.2	-19.1	-0.5	-4.7	-5.4	-17.9	2.0	4.5	7.4	6.3	2.7	-3.4
May	-2.8	-6.2	-17.8	0.2	-5.6	-5.1	-15.5	2.5	3.9	6.8	6.0	2.6	-2.1
Jun	-2.7	-3.0	-16.3	0.7	-6.3	-4.7	-13.0	2.9	3.2	6.5	5.8	2.6	-1.5
Jul	-2.4	-1.1	-14.8	0.7	-6.3	-4.2	-11.6	3.2	2.9	6.2	5.7	2.6	-1.0
Ago	-1.6	0.1	-13.4	0.8	-5.8	-3.6	-9.5	3.4	3.1	6.0	5.7	2.5	-0.3
Set	-0.4	2.2	-12.2	0.8	-5.6	-2.9	-8.4	3.6	3.1	5.9	5.7	2.5	0.7
Oct	1.0	5.8	-10.7	1.0	-5.6	-1.8	-9.2	4.0	3.4	6.0	5.4	2.5	2.2
Nov	2.6	10.0	-8.4	1.9	-5.7	-0.8	-7.6	4.4	4.0	6.1	4.9	2.6	4.1
Dic	3.9	12.6	-6.7	2.9	-6.3	0.3	-3.4	4.8	3.7	6.1	4.3	2.6	5.4
Ene-10	4.8	12.6	-6.2	3.4	-6.7	1.3	0.2	5.4	3.3	6.1	3.8	3.0	5.9
Feb	5.4	11.2	-5.9	4.0	-6.6	2.0	2.4	6.2	3.8	6.3	3.3	3.0	6.1
Mar	5.8	8.7	-5.4	4.2	-6.9	2.4	4.0	6.5	3.2	6.6	2.6	3.1	5.7
Abr	5.8	5.6	-5.2	3.9	-7.3	2.7	4.6	6.4	1.4	6.8	2.2	3.1	4.6
May	5.4	3.1	-5.2	3.4	-7.2	3.0	4.1	6.2	0.6	7.1	2.4	3.2	3.5
Jun	5.1	1.1	-5.1	3.1	-6.8	3.2	3.2	6.0	0.8	7.3	2.8	3.2	3.0

1/ Variación porcentual del nivel del mes respecto al mismo mes del año anterior

2/ El resto de industrias lo conforman Restaurantes, Actividades Inmobiliarias, Servicios de Administración Pública y Servicios Comunales, Sociales y Personales.

Fuente: Departamento de Estadística Macroeconómica, BCCR.

ÍNDICE MENSUAL DE ACTIVIDAD ECONÓMICA

Tendencia ciclo por industrias

Tasas Medias ^{1/}

	Agricultura	Manufactura	Minas y canteras	Electricidad y agua	Construcción	Comercio	Hoteles	Transporte, almacenaje y comunicaciones	Servicios financieros y seguros	Otros servicios prestados a empresas	Servicios financieros medidos indirectamente	Resto industrias ^{2/}	Total IMAE
Ene-08	0.6	6.6	-7.9	2.9	17.6	7.7	6.4	9.3	13.6	11.6	9.6	4.3	7.1
Feb	0.1	6.8	-8.4	2.7	18.2	7.6	6.9	9.9	13.1	11.7	9.6	4.4	7.2
Mar	-0.4	6.3	-8.9	2.8	18.3	7.4	7.5	10.1	12.7	11.7	9.6	4.4	6.9
Abr	-0.7	5.0	-9.1	3.0	17.8	7.1	7.6	9.9	12.5	11.8	9.8	4.4	6.3
May	-1.0	3.4	-9.3	3.1	17.0	6.7	7.3	9.6	12.5	11.9	9.9	4.4	5.6
Jun	-1.1	2.0	-9.9	3.1	16.2	6.3	6.6	9.3	12.4	12.0	9.9	4.4	5.1
Jul	-1.2	0.9	-11.0	3.0	15.5	5.9	5.8	9.1	12.4	12.0	9.8	4.4	4.7
Ago	-1.3	0.0	-11.2	2.8	14.7	5.4	5.0	8.7	12.2	12.0	9.7	4.4	4.4
Sep	-1.4	-0.9	-11.6	2.6	14.1	4.9	4.2	8.3	11.8	12.0	9.5	4.4	4.0
Oct	-1.5	-1.9	-12.1	2.5	13.6	4.3	3.4	7.9	11.4	11.9	9.3	4.4	3.5
Nov	-1.8	-2.9	-12.9	2.3	13.1	3.7	2.5	7.7	10.9	11.8	9.1	4.4	3.0
Dic	-2.0	-4.0	-13.6	2.1	12.4	3.0	1.6	7.5	10.5	11.7	8.9	4.4	2.4
Ene-09	-4.7	-15.7	-21.2	-0.6	0.7	-4.6	-10.5	4.6	4.9	9.4	7.1	2.9	-4.8
Feb	-4.5	-15.5	-20.7	-0.8	-0.9	-5.0	-11.6	3.7	4.6	9.0	6.9	2.9	-5.2
Mar	-4.2	-14.8	-20.3	-0.8	-1.9	-5.2	-13.2	3.1	4.6	8.7	6.8	2.8	-5.1
Abr	-3.9	-13.7	-20.0	-0.7	-2.6	-5.2	-14.4	2.8	4.6	8.4	6.7	2.8	-4.7
May	-3.7	-12.2	-19.6	-0.6	-3.2	-5.2	-14.6	2.7	4.4	8.1	6.5	2.8	-4.2
Jun	-3.5	-10.8	-19.1	-0.4	-3.7	-5.1	-14.3	2.8	4.2	7.8	6.4	2.7	-3.7
Jul	-3.4	-9.5	-18.5	-0.2	-4.1	-5.0	-14.0	2.8	4.0	7.6	6.3	2.7	-3.4
Ago	-3.2	-8.3	-17.9	-0.1	-4.3	-4.8	-13.4	2.9	3.9	7.3	6.2	2.7	-3.0
Set	-2.9	-7.2	-17.3	0.0	-4.5	-4.6	-12.9	3.0	3.8	7.2	6.2	2.7	-2.6
Oct	-2.5	-6.0	-16.7	0.1	-4.6	-4.3	-12.5	3.1	3.8	7.1	6.1	2.7	-2.1
Nov	-2.0	-4.6	-16.0	0.3	-4.7	-4.0	-12.1	3.2	3.8	7.0	6.0	2.7	-1.6
Dic	-1.5	-3.3	-15.4	0.5	-4.8	-3.7	-11.4	3.3	3.8	6.9	5.8	2.6	-1.0
Ene-10	4.8	12.6	-6.2	3.4	-6.7	1.3	0.2	5.4	3.3	6.1	3.8	3.0	5.9
Feb	5.1	11.9	-6.1	3.7	-6.7	1.6	1.3	5.8	3.5	6.2	3.5	3.0	6.0
Mar	5.4	10.8	-5.8	3.9	-6.7	1.9	2.2	6.0	3.4	6.4	3.2	3.0	5.9
Abr	5.5	9.5	-5.7	3.9	-6.9	2.1	2.8	6.1	2.9	6.5	3.0	3.0	5.6
May	5.5	8.2	-5.6	3.8	-7.0	2.3	3.0	6.2	2.4	6.6	2.9	3.1	5.1
Jun	5.4	7.0	-5.5	3.7	-6.9	2.4	3.1	6.1	2.2	6.7	2.8	3.1	4.8

1/ Variación del nivel medio del período que termina en el mes, respecto al nivel medio del mismo periodo del año anterior

2/ El resto de industrias lo conforman Restaurantes, Actividades Inmobiliarias, Servicios de Administración Pública y Servicios Comunales, Sociales y Personales.

Fuente: Departamento de Estadística Macroeconómica, BCCR.

VENTAS DE ENERGÍA ELÉCTRICA
Tasa de variación interanual

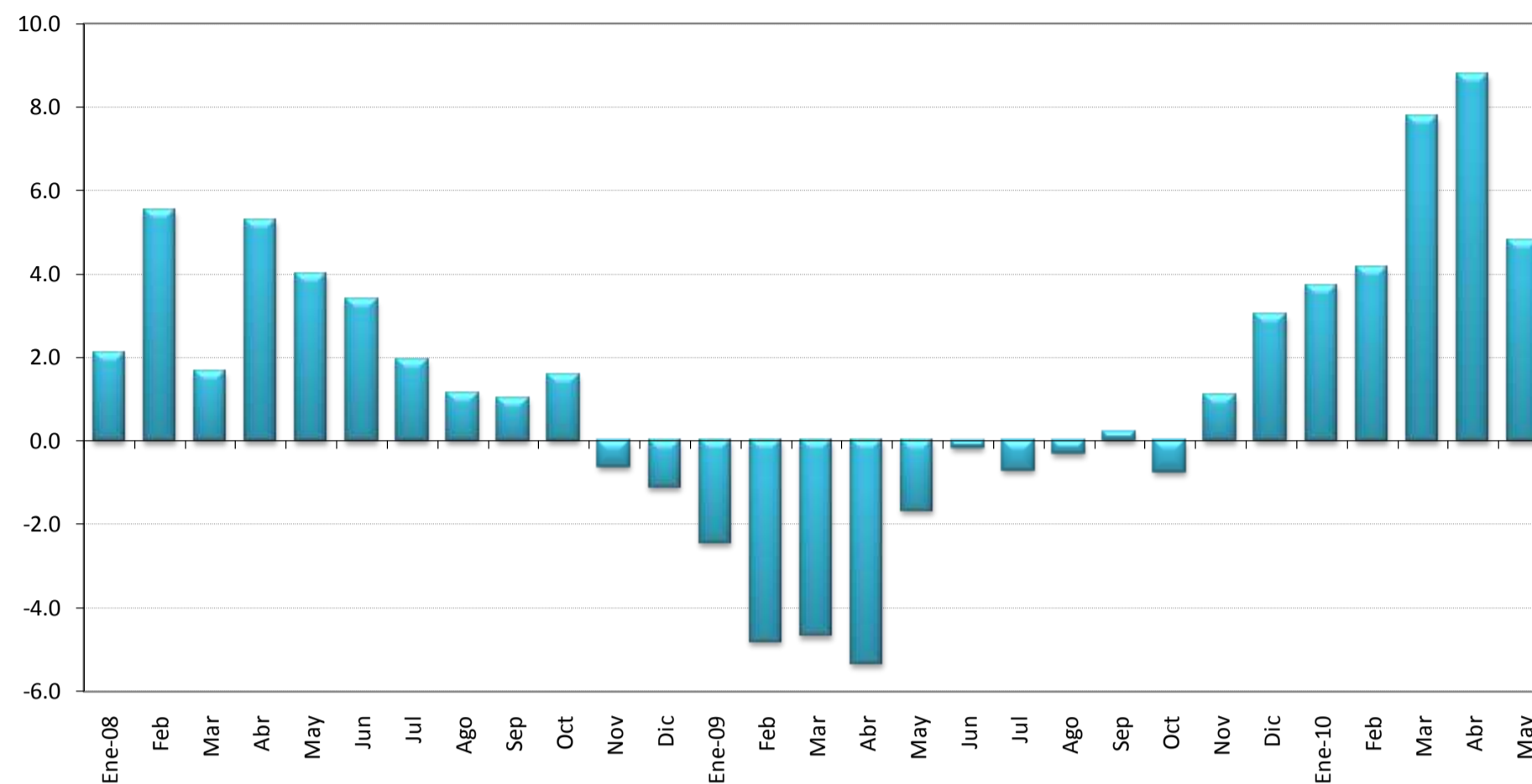

VENTAS DE ENERGÍA ELÉCTRICA SEGÚN USO ^{1/}
- En megawatts y porcentajes -

	Montos					Tasa de variación interanual ^{2/}					Tasa variac. tres últimos meses ^{3/}
	Residencial	General	Industrial	Alumbrado	TOTAL	Residencial	General	Industrial	Alumbrado	TOTAL	TOTAL
Ene-08	288,357	201,911	183,073	16,363	689,704	3.7	3.5	-1.7	2.5	2.1	0.1
Feb	284,107	216,032	192,106	15,362	707,607	4.1	8.4	4.4	6.1	5.5	0.3
Mar	273,467	213,607	188,503	16,453	692,030	3.9	4.5	-4.4	3.1	1.7	1.2
Abr	284,427	220,734	191,933	15,966	713,060	3.0	7.2	6.9	2.6	5.3	2.3
May	275,405	222,299	190,333	16,516	704,553	3.2	10.7	-1.8	2.8	4.0	1.6
Jun	278,256	221,730	183,733	16,019	699,738	3.2	8.9	-2.5	4.7	3.4	1.3
Jul	271,234	216,825	186,674	16,572	691,305	0.5	6.5	-1.0	3.3	2.0	-0.8
Ago	278,706	217,703	182,509	16,608	695,526	0.8	6.0	-3.7	2.5	1.2	-1.1
Sep	279,621	217,814	179,963	16,115	693,513	0.2	4.9	-2.2	3.3	1.0	-1.7
Oct	277,579	219,448	185,824	16,629	699,480	0.7	6.9	-3.0	4.3	1.6	-0.3
Nov	280,202	218,825	176,240	16,171	691,438	-0.9	6.0	-7.5	2.6	-0.6	-0.1
Dic	273,875	214,748	166,927	16,729	672,279	-0.5	3.4	-7.5	2.4	-1.1	-0.8
Ene-09	285,428	209,876	160,746	16,767	672,817	-1.0	3.9	-12.2	2.5	-2.4	-2.5
Feb	278,288	216,993	163,047	15,227	673,555	-2.0	0.4	-15.1	-0.9	-4.8	-3.2
Mar	261,779	212,502	168,564	16,877	659,722	-4.3	-0.5	-10.6	2.6	-4.7	-2.8
Abr	275,377	224,197	159,036	16,375	674,985	-3.2	1.6	-17.1	2.6	-5.3	-1.4
May	274,549	225,286	176,100	16,948	692,883	-0.3	1.3	-7.5	2.6	-1.7	0.4
Jun	279,879	230,049	172,484	16,145	698,557	0.6	3.8	-6.1	0.8	-0.2	3.0
Jul	274,204	225,618	169,889	16,726	686,437	1.1	4.1	-9.0	0.9	-0.7	3.5
Ago	279,144	228,988	168,453	16,782	693,367	0.2	5.2	-7.7	1.0	-0.3	2.5
Sep	277,611	230,153	171,008	16,314	695,086	-0.7	5.7	-5.0	1.2	0.2	0.4
Oct	274,717	228,163	174,566	16,903	694,349	-1.0	4.0	-6.1	1.6	-0.7	0.2
Nov	278,235	230,071	174,313	16,387	699,006	-0.7	5.1	-1.1	1.3	1.1	0.5
Dic	274,421	229,486	171,721	16,974	692,602	0.2	6.9	2.9	1.5	3.0	0.5
Ene-10	283,472	225,329	172,068	17,058	697,927	-0.7	7.4	7.0	1.7	3.7	0.3
Feb	277,855	233,946	174,250	15,475	701,526	-0.2	7.8	6.9	1.6	4.2	0.2
Mar	273,864	237,612	182,372	17,156	711,004	4.6	11.8	8.2	1.7	7.8	1.2
Abr	288,895	246,063	182,691	16,647	734,296	4.9	9.8	14.9	1.7	8.8	2.7
May	281,456	245,025	182,364	17,365	726,210	2.5	8.8	3.6	2.5	4.8	3.8

1/ Incluye los Mwh vendidos por : ICE,CNFL,ESPH,JASEC,Coopeguanacaste,Coopesca,Coopesantos y Coopealfaro.

2/ Variación porcentual del nivel del mes respecto al del mismo mes del año anterior.

3/ Calculado con base en promedios móviles de tres meses.

Fuente: Instituto Costarricense de Electricidad y Departamento de Estadística Macroeconómica, BCCR.

VENTAS DE COMBUSTIBLES
Tasa de variación Interanual

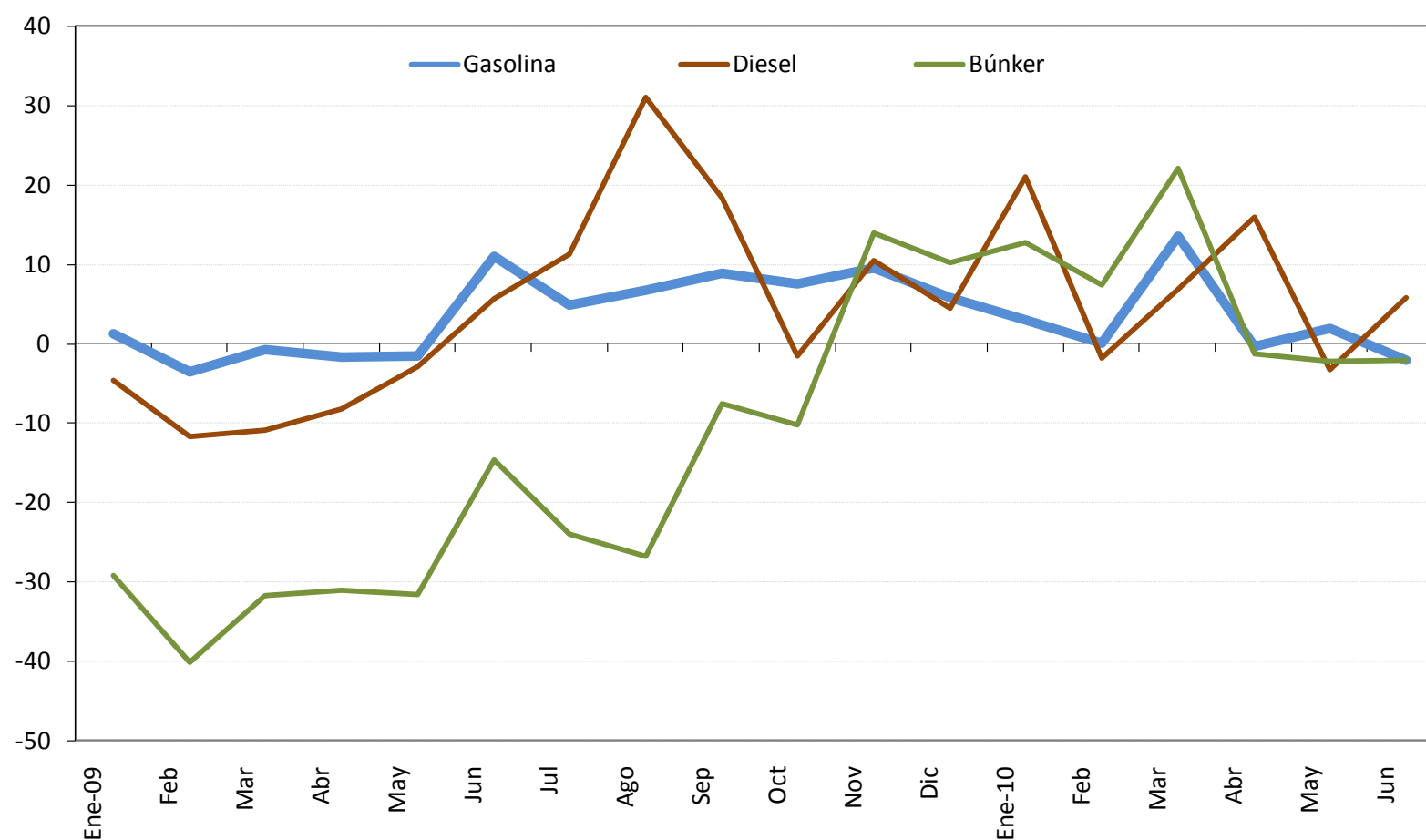

VENTAS DE COMBUSTIBLES
-En barriles y tasas de variación-

	Gasolina	Diesel ^{2/}	Búnker ^{2/}	Tasa de variación últimos tres meses ^{1/}			Tasa de variación Interanual		
				Gasolina	Diesel	Búnker	Gasolina	Diesel	Búnker
Ene-08	464,294	572,233	88,108	6.0	1.7	-5.3	3.3	-6.7	-18.2
Feb	469,490	607,746	109,342	5.9	5.7	1.7	4.6	-11.8	0.7
Mar	493,422	673,141	105,033	-1.1	5.6	11.2	1.9	-23.0	-19.1
Abr	493,561	627,892	104,851	1.2	9.4	20.1	6.8	-25.0	-11.5
May	479,377	564,849	97,643	1.5	4.9	9.6	10.3	-18.1	-19.0
Jun	449,205	521,003	87,799	-0.4	-7.5	-4.0	0.2	-12.0	-14.4
Jul	473,484	562,874	88,749	-3.7	-13.6	-14.1	2.5	-9.5	-8.2
Ago	455,753	523,311	85,239	-6.0	-13.9	-14.9	-0.8	-13.8	-14.4
Sep	434,047	504,058	73,962	-4.1	-7.2	-14.6	1.1	-4.2	-14.9
Oct	454,948	532,627	71,999	-4.1	-5.4	-15.7	-2.9	-8.5	-23.7
Nov	442,167	503,090	62,495	-3.4	-4.2	-20.4	-4.8	-12.4	-34.0
Dic	542,231	539,747	62,577	5.6	-0.9	-20.5	6.3	-9.7	-24.7
Ene-09	470,219	545,697	62,451	8.2	1.8	-18.9	1.3	-4.6	-29.1
Feb	452,677	536,495	65,483	10.1	5.3	-8.6	-3.6	-11.7	-40.1
Mar	489,831	599,261	71,697	-1.8	6.7	1.3	-0.7	-11.0	-31.7
Abr	484,988	575,793	72,276	-1.9	7.7	11.7	-1.7	-8.3	-31.1
May	471,571	548,785	66,861	-1.3	6.3	10.7	-1.6	-2.8	-31.5
Jun	498,681	550,420	74,918	3.0	-0.4	7.2	11	5.6	-14.7
Jul	496,297	626,087	67,420	2.7	0.8	-0.1	4.8	11.2	-24.0
Ago	486,352	685,651	62,426	2.4	8.0	-2.9	6.7	31.0	-26.8
Sep	472,314	596,493	68,351	0.0	13.9	-7.4	8.8	18.3	-7.6
Oct	489,189	524,072	64,672	-1.3	4.7	-6.6	7.5	-1.6	-10.2
Nov	483,912	555,685	71,163	-2.4	-10.0	-0.3	9.4	10.5	13.9
Dic	573,529	563,868	68,968	6.3	-13.9	3.3	5.8	4.5	10.2
Ene-10	484,296	660,416	70,351	6.5	-1.5	7.7	3.0	21.02	12.6
Feb	452,790	526,978	70,295	4.5	4.5	2.7	0.0	-1.77	7.3
Mar	555,943	640,515	87,491	-3.5	11.2	11.4	13.5	6.88	22.0
Abr	483,013	667,291	71,377	-3.2	3.1	8.9	-0.4	15.89	-1.2
May	480,283	530,291	65,394	0.6	5.0	7.0	1.8	-3.37	-2.2
Jun	487,824	582,355	73,314	-2.8	-2.6	-7.9	-2.2	5.80	-2.1

1/ Calculado con base en promedios móviles de tres meses.

2/ No incluye las ventas de combustible utilizado en la generación de energía térmica.

Fuente: Refinadora Costarricense de Petróleo y Departamento de Estadística Macroeconómica, BCCR.

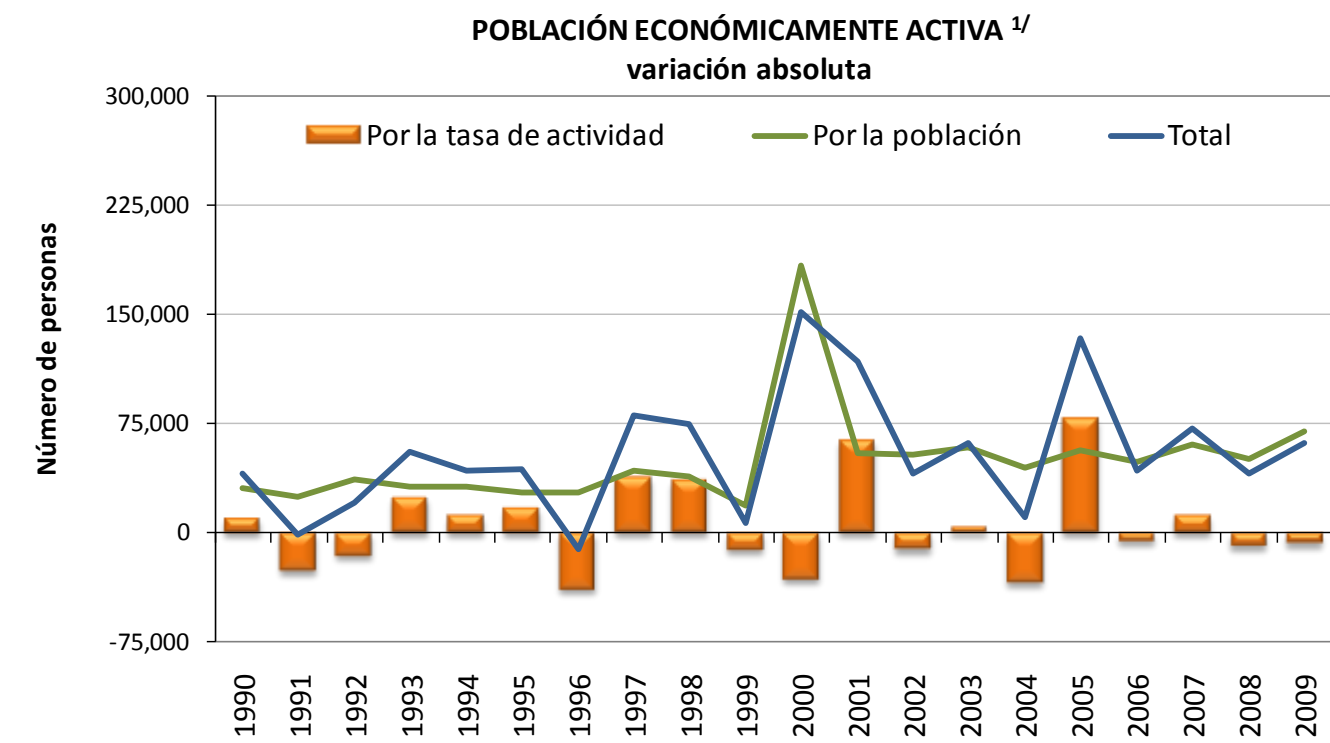
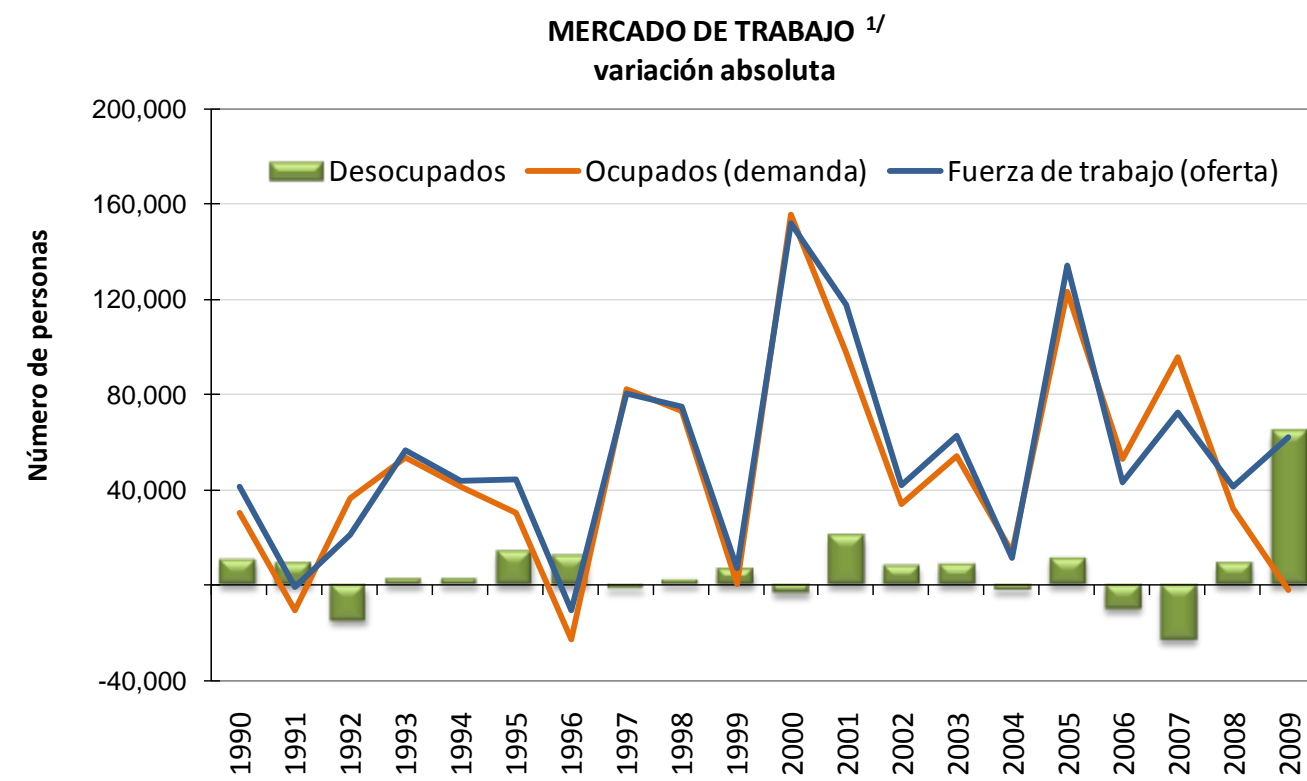

OFERTA Y DEMANDA DE TRABAJO Y DESEMPLEO

AÑO	Población de 12 años o más		Tasa neta de participación		Fuerza de trabajo (oferta)				Ocupados (demanda)		Desocupados		Tasa de desempleo abierto	
	Serie original	Variación absoluta	Serie original	Variación absoluta	Serie original	Variación absoluta			Serie original	Variación absoluta	Serie original	Variación absoluta	Serie original	Variación absoluta
						Total	Por población ^{2/}	Por tasa de actividad ^{3/}						
	Número de personas		Porcentajes		Número de personas				Número de personas		Porcentajes			
1986	1,819,844	44,760	50.1	0.1	910,961	23,505	22,406	1,099	854,218	27,520	56,743	-4,015	6.2	-0.6
1987	1,815,821	-4,023	53.9	3.8	977,847	66,886	-2,166	69,052	923,310	69,092	54,537	-2,206	5.6	-0.7
1988	1,874,520	58,699	53.7	-0.2	1,006,137	28,290	31,506	-3,216	951,190	27,880	54,947	410	5.5	-0.1
1989	1,934,505	59,985	53.0	-0.7	1,025,548	19,411	31,800	-12,389	986,840	35,650	38,708	-16,239	3.8	-1.7
1990	1,992,139	57,634	53.5	0.5	1,066,662	41,114	30,859	10,255	1,017,151	30,311	49,511	10,803	4.6	0.9
1991	2,040,380	48,241	52.2	-1.3	1,065,701	-961	25,197	-26,158	1,006,646	-10,505	59,055	9,544	5.5	0.9
1992	2,112,175	71,795	51.5	-0.8	1,086,988	21,287	36,948	-15,661	1,042,957	36,311	44,031	-15,024	4.1	-1.5
1993	2,173,069	60,894	52.6	1.2	1,143,324	56,336	32,038	24,298	1,096,435	53,478	46,889	2,858	4.1	0.1
1994	2,233,812	60,743	53.1	0.5	1,187,005	43,681	32,278	11,403	1,137,588	41,153	49,417	2,528	4.2	0.1
1995	2,285,237	51,425	53.9	0.8	1,231,572	44,567	27,714	16,853	1,168,055	30,467	63,517	14,100	5.2	1.0
1996	2,338,867	53,630	52.2	-1.7	1,220,914	-10,658	27,995	-38,653	1,145,021	-23,034	75,893	12,376	6.2	1.1
1997	2,418,437	79,570	53.8	1.6	1,301,625	80,711	42,825	37,886	1,227,333	82,312	74,292	-1,601	5.7	-0.5
1998	2,488,771	70,334	55.3	1.5	1,376,540	74,915	38,895	36,013	1,300,005	72,672	76,535	2,243	5.6	-0.1
1999	2,523,152	34,381	54.8	-0.5	1,383,452	6,912	18,841	-11,929	1,300,146	141	83,306	6,771	6.0	0.5
2000	2,866,292	343,140	53.6	-1.2	1,535,392	151,940	183,810	-31,870	1,455,656	155,510	79,736	-3,570	5.2	-0.8
2001	2,964,526	98,234	55.8	2.2	1,653,321	117,929	54,785	63,144	1,552,924	97,268	100,397	20,661	6.1	0.9
2002	3,060,827	96,301	55.4	-0.4	1,695,018	41,697	53,351	-11,654	1,586,491	33,567	108,527	8,130	6.4	0.3
2003	3,167,179	106,352	55.5	0.1	1,757,578	62,560	59,025	3,535	1,640,387	53,896	117,191	8,664	6.7	0.3
2004	3,250,480	83,301	54.4	-1.1	1,768,759	11,181	45,316	-34,135	1,653,879	13,492	114,880	-2,311	6.5	-0.2
2005	3,349,747	99,267	56.8	2.4	1,903,068	134,309	56,384	77,925	1,776,903	123,024	126,165	11,285	6.6	0.1
2006	3,436,046	86,299	56.6	-0.2	1,945,955	42,887	48,845	-5,958	1,829,928	53,025	116,027	-10,138	6.0	-0.7
2007	3,542,173	106,127	57.0	0.4	2,018,444	72,489	60,492	11,997	1,925,652	95,724	92,792	-23,235	4.6	-1.4
2008	3,631,597	89,424	56.7	-0.3	2,059,613	41,169	50,716	-9,547	1,957,708	32,056	101,905	9,113	4.9	0.4
2009	3,754,366	122,769	56.5	-0.2	2,121,451	61,838	69,372	-7,534	1,955,507	-2,201	165,944	64,039	7.8	2.9

1/ A partir del año 2000, el INEC realizó algunos cambios metodológicos con base en los resultados del censo de población. Por tanto, a partir de ese año las variaciones absolutas no son comparables con las de años anteriores. (www.inec.go.cr)

2/ ((Variación absoluta de la población) * (Tasa neta de participación)/ 100)

3/ (Variación absoluta fuerza de trabajo total) - (Variación absoluta fuerza trabajo debido a población)

Fuente: Encuesta de Hogares de Propósitos Múltiples. Instituto Nacional de Estadística y Censos y Departamento de Estadística Macroeconómica, BCCR.

SALARIO POR PERSONA: NOMINAL Y REAL ^{1/ 2/ 3/}

	SALARIO (colones)			Variación mensual (%)			Variación interanual (%)		
	2008	2009	2010	2008	2009	2010	2008	2009	2010
Enero	304,607	460,007	393,020	2.8	33.3	-4.4	-10.9	51.0	-14.6
Febrero	315,919	357,554	392,783	3.7	-22.3	-0.1	18.9	13.2	9.9
Marzo	310,143	372,295	425,645	-1.8	4.1	8.4	8.8	20.0	14.3
Abril	319,640	384,079	413,548	3.1	3.2	-2.8	13.5	20.2	7.7
Mayo	316,656	368,721	411,465	-0.9	-4.0	-0.5	13.3	16.4	11.6
Junio	310,957	365,505	411,396	-1.8	-0.9	-0.02	11.6	17.5	12.6
Julio	320,276	387,278		3.0	6.0		14.8	20.9	
Agosto	346,445	374,577		8.2	-3.3		16.6	8.1	
Setiembre	329,985	382,493		-4.8	2.1		2.6	15.9	
Octubre	341,352	393,134		3.4	2.8		17.0	15.2	
Noviembre	343,551	380,196		0.6	-3.3		17.1	10.7	
Diciembre	345,179	410,899		0.5	8.1		16.5	19.0	
PROMEDIO	325,392	386,395	407,976	1.3	2.1	0.1	11.7	19.0	6.9

	SALARIO REAL ^{3/}			Variación mensual (%)			Variación interanual (%)		
	2008	2009	2010	2008	2009	2010	2008	2009	2010
Enero	265,060	352,658	286,020	2.1	32.8	-5.9	-19.4	33.0	-18.9
Febrero	271,875	272,901	283,905	2.6	-22.6	-0.7	6.7	0.4	4.0
Marzo	265,852	284,108	306,904	-2.2	4.1	8.1	-2.0	6.9	8.0
Abril	271,710	292,142	298,009	2.2	2.8	-2.9	2.3	7.5	2.0
Mayo	264,122	280,824	294,978	-2.8	-3.9	-1.0	1.3	6.3	5.0
Junio	255,805	277,887	294,211	-3.1	-1.0	-0.3	-1.1	8.6	5.9
Julio	257,955	291,778		0.8	5.0		0.6	13.1	
Agosto	274,130	280,372		6.3	-3.9		1.1	2.3	
Setiembre	258,649	285,976		-5.6	2.0		-11.4	10.6	
Octubre	264,799	293,252		2.4	2.5		0.6	10.7	
Noviembre	263,257	284,046		-0.6	-3.1		0.7	7.9	
Diciembre	265,621	303,897		0.9	7.0		2.3	14.4	
PROMEDIO	264,903	291,653	294,005	0.2	1.8	-0.4	-1.5	10.1	1.0

^{1/} Salarios reportados a la Caja Costarricense del Seguro Social (CCSS) para trabajadores que cotizan al régimen de Enfermedad y Maternidad; no incluye los datos de trabajadores por cuenta propia.

^{2/} En el 2008 y 2010 la CCSS registró el pago del "salario escolar" (que se paga a los trabajadores del sector público en el mes de enero) en los meses en que fue devengado, en tanto que antes del 2008 y en el 2009 ese rubro se registró en enero de cada año. Esto originó una disminución "temporal" en la comparación interanual en enero del 2008 y del 2010, así como un incremento "temporal" en enero del 2009.

La menor variación interanual de setiembre 2008 obedece a que a partir de ese año el "incentivo escolar" (pago otorgado a los maestros) no es registrado en el mes en el que se paga sino en el que se devenga.

El aumento en algunos meses con cinco viernes (febrero y agosto 2008, julio 2009) se debe a que los salarios son registrados "base caja" (el salario reportado en un mes corresponde al salario recibido en ese mes, aunque haya sido devengado en otro mes). De modo que los patronos que pagan con periodicidad semanal o bisemanal reportan mayores salarios en los meses mencionados, lo que se refleja como una "disminución salarial" en el mes subsiguiente.

^{3/} Se utilizó como deflador el Índice de precios al consumidor (base julio 2006).

Fuente: Departamento Gestión de Información Económica, con base en cifras registradas por la CCSS.

TRABAJADORES POR ACTIVIDAD ECONÓMICA SEGÚN SECTOR INSTITUCIONAL ^{1/}

	TRABAJADORES							Variación interanual (%)					
	Dic-09	Ene-10	Feb-10	Mar-10	Abr-10	May-10	Jun-10	Ene-10	Feb-10	Mar-10	Abr-10	May-10	Jun-10
EMPRESA PRIVADA	768,989	779,382	785,517	790,695	789,527	788,013	787,530	-1.2	-0.1	1.3	2.5	2.8	3.5
Comercio, reparac. vehíc. autom. y enser. dom.	152,921	154,034	153,272	154,454	154,224	153,719	154,155	0.4	0.5	2.5	3.5	3.8	4.1
Industria manufacturera	123,811	125,707	126,659	126,894	126,696	126,678	126,779	-4.5	-2.7	0.1	1.4	3.7	4.3
Agricultura, ganadería, caza y silvicultura	115,068	118,983	120,993	120,739	119,153	117,405	114,970	0.4	0.7	1.4	2.6	2.1	2.7
Actividades inmobiliarias y de alquiler	124,414	126,862	126,916	128,209	129,000	129,528	130,331	7.5	9.7	11.3	10.3	9.5	9.3
Construcción	42,976	43,892	44,864	45,798	45,280	45,553	46,223	-23.3	-21.5	-21.9	-19.6	-18.7	-13.9
Transporte, almacenamiento y comunicaciones	47,823	48,272	48,562	48,603	48,606	48,923	48,889	-2.3	-1.0	-0.1	1.7	2.4	2.6
Hoteles y restaurantes	46,486	46,879	47,004	47,435	47,357	46,695	46,392	-1.6	1.3	3.4	4.3	3.8	4.4
Intermediación financiera	21,894	22,025	21,828	21,775	21,883	21,828	21,861	-0.8	-0.9	0.1	1.5	1.4	1.1
Servicios sociales y de salud	14,335	14,437	14,661	14,943	15,071	15,145	15,184	5.7	6.6	7.9	9.2	9.1	8.9
Electricidad, gas y agua	2,661	2,654	2,661	2,685	2,721	2,708	2,711	-11.9	-11.4	-11.2	-9.1	-8.3	-8.8
Resto	76,600	75,637	78,097	79,160	79,536	79,831	80,035	1.7	2.1	2.8	5.6	5.5	5.8
CUENTA PROPIA	263,131	265,664	265,947	269,732	274,510	279,171	283,814	8.6	8.1	8.2	9.7	10.5	11.8
INSTITUCIONES AUTÓNOMAS	148,006	148,607	146,619	149,774	151,179	151,362	151,167	6.3	3.5	6.7	6.1	4.6	3.8
GOBIERNO	121,347	120,718	124,128	124,557	123,196	123,377	125,014	0.1	2.5	2.2	-0.2	1.5	2.6
CONVENIOS ESPECIALES	80,931	80,888	80,836	79,609	79,005	78,033	77,588	-1.4	-1.7	-3.5	-3.5	-5.0	-5.7
SERVICIO DOMÉSTICO	9,926	10,040	10,163	10,557	10,984	11,468	11,817	8.6	9.2	11.0	14.9	18.9	21.1
TOTAL	1,392,330	1,405,299	1,413,210	1,424,924	1,428,401	1,431,424	1,436,930	1.4	1.9	3.0	3.7	3.9	4.5
TOTAL SIN ASEGURADOS POR CUENTA PROPIA	1,129,199	1,139,635	1,147,263	1,155,192	1,153,891	1,152,253	1,153,116	-0.1	0.6	1.8	2.3	2.5	2.9

^{1/} Se refiere a los trabajadores que cotizan para el régimen de Enfermedad y Maternidad de la Caja Costarricense del Seguro Social (CCSS).

^{2/} Promedio de 12 meses.

^{3/} Promedio Enero - Junio.

Fuente: Departamento Gestión de Información Económica, con base en cifras registradas por la CCSS.

TRABAJADORES Y SALARIOS REALES ^{1/}

Variaciones interanuales en porcentajes

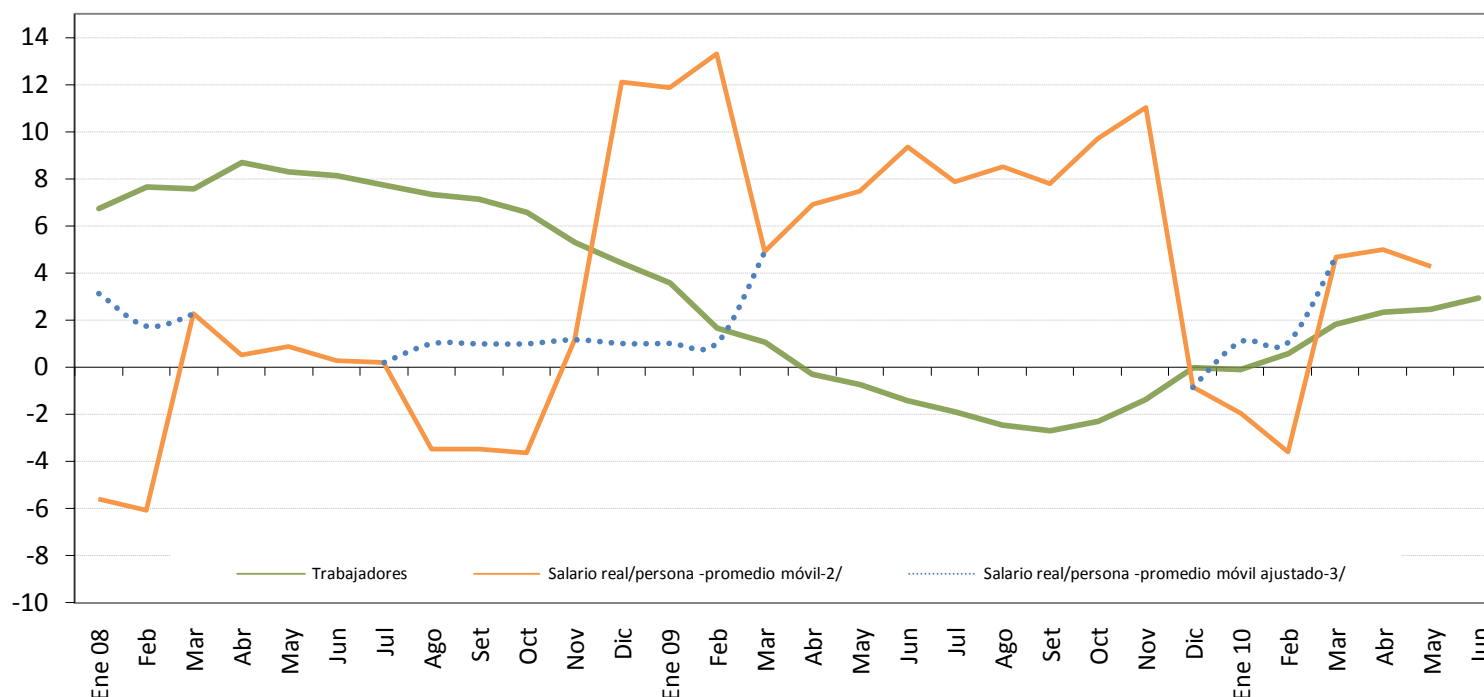

	TRABAJADORES			Variación mensual (%)			Variación interanual (%)		
	2008	2009	2010	2008	2009	2010	2008	2009	2010
Enero	1,101,323	1,140,784	1,139,635	1.8	1.0	0.9	6.7	3.6	-0.1
Febrero	1,122,335	1,140,791	1,147,263	1.9	0.0	0.7	7.7	1.6	0.6
Marzo	1,123,105	1,134,759	1,155,192	0.1	-0.5	0.7	7.6	1.0	1.8
Abril	1,131,131	1,127,590	1,153,891	0.7	-0.6	-0.1	8.7	-0.3	2.3
Mayo	1,133,193	1,124,530	1,152,253	0.2	-0.3	-0.1	8.3	-0.8	2.5
Junio	1,136,822	1,120,493	1,153,116	0.3	-0.4	0.1	8.1	-1.4	2.9
Julio	1,138,632	1,116,985		0.2	-0.3		7.7	-1.9	
Agosto	1,140,534	1,112,516		0.2	-0.4		7.3	-2.5	
Setiembre	1,144,122	1,113,179		0.3	0.1		7.1	-2.7	
Octubre	1,148,813	1,122,525		0.4	0.8		6.6	-2.3	
Noviembre	1,143,202	1,127,258		-0.5	0.4		5.3	-1.4	
Diciembre	1,129,399	1,129,199		-1.2	0.2		4.4	0.0	
PROMEDIO	1,132,718	1,125,884	1,150,225	0.4	0.0	0.4	7.1	-0.6	1.7

^{1/} Se refiere a los datos reportados a la Caja Costarricense del Seguro Social (CCSS) para el régimen de Enfermedad y Maternidad, excepto los asegurados por cuenta propia.

^{2/} Variación interanual del promedio móvil (centrado) de tres meses.

^{3/} En el 2008 y 2010 la CCSS registró el "salario escolar" en los meses en que fue devengado, en tanto que antes del 2008 y en el 2009 ese rubro se registró en enero de cada año. Esto originó una disminución "temporal" en la variación interanual de enero del 2008 y del 2010, así como un incremento "temporal" en enero del 2009.

El menor crecimiento en la variación interanual de setiembre 2008 obedece a que a partir de ese año el "incentivo escolar" no se registra en el mes que se paga.

La línea punteada muestra el comportamiento del salario real, si la CCSS no hubiese registrado el pago del salario escolar en enero 2007 y enero 2009 y el incentivo escolar en setiembre 2007.

Fuente: Departamento Gestión de Información Económica, con base en cifras registradas por la CCSS.

ÍNDICE DE SALARIOS MÍNIMOS: NOMINALES y REALES (1984=100)^{1/}

Niveles y porcentajes

	ISMN ^{2/}			Variación mensual			Variación acumulada			Variación interanual		
	2008	2009	2010	2008	2009	2010	2008	2009	2010	2008	2009	2010
Enero	2,860.1	3,296.9	3,531.2	5.1	7.0	5.0	5.1	7.0	5.0	10.5	15.3	7.1
Febrero	2,860.1	3,296.9	3,531.2	0.0	0.0	0.0	5.1	7.0	5.0	10.5	15.3	7.1
Marzo	2,860.1	3,296.9	3,531.2	0.0	0.0	0.0	5.1	7.0	5.0	10.5	15.3	7.1
Abril	2,860.1	3,296.9	3,531.2	0.0	0.0	0.0	5.1	7.0	5.0	10.5	15.3	7.1
Mayo	2,860.1	3,296.9	3,531.2	0.0	0.0	0.0	5.1	7.0	5.0	10.5	15.3	7.1
Junio	2,860.1	3,296.9	3,531.2	0.0	0.0	0.0	5.1	7.0	5.0	10.5	15.3	7.1
Julio	3,081.2	3,362.9	3,675.0	7.7	2.0	4.1	13.2	9.1	9.3	13.2	9.1	9.3
Agosto	3,081.2	3,362.9		0.0	0.0		13.2	9.1		13.2	9.1	
Setiembre	3,081.2	3,362.9		0.0	0.0		13.2	9.1		13.2	9.1	
Octubre	3,081.2	3,362.9		0.0	0.0		13.2	9.1		13.2	9.1	
Noviembre	3,081.2	3,362.9		0.0	0.0		13.2	9.1		13.2	9.1	
Diciembre	3,081.2	3,362.9		0.0	0.0		13.2	9.1		13.2	9.1	

	ISMR ^{2/}			Variación mensual			Variación acumulada			Variación interanual		
	2008	2009	2010	2008	2009	2010	2008	2009	2010	2008	2009	2010
Enero	118.3	120.1	122.2	4.3	6.6	3.3	4.3	6.6	3.3	-0.1	1.6	1.7
Febrero	117.0	119.6	121.3	-1.1	-0.4	-0.7	3.2	6.1	2.6	-0.8	2.2	1.4
Marzo	116.5	119.6	121.0	-0.4	-0.01	-0.2	2.8	6.1	2.4	-0.5	2.6	1.2
Abril	115.6	119.2	121.0	-0.8	-0.3	-0.1	1.9	5.8	2.3	-0.4	3.2	1.5
Mayo	113.4	119.4	120.3	-1.9	0.1	-0.5	0.0	5.9	1.8	-1.2	5.2	0.8
Junio	111.8	119.2	120.0	-1.4	-0.2	-0.2	-1.4	5.7	1.5	-2.1	6.5	0.8
Julio	118.0	120.4	124.5	5.5	1.1	3.7	4.0	6.9	5.3	-0.8	2.1	3.4
Agosto	115.9	119.6		-1.8	-0.7		2.2	6.2		-1.9	3.2	
Setiembre	114.8	119.5		-0.9	-0.1		1.3	6.0		-2.2	4.1	
Octubre	113.6	119.24		-1.0	-0.2		0.2	5.8		-2.6	4.9	
Noviembre	112.2	119.4		-1.2	0.2		-1.0	6.0		-2.6	6.4	
Diciembre	112.7	118.2		0.4	-1.0		-0.6	4.9		-0.6	4.9	

^{1/} Se utilizó como deflador el Índice de Precios al Consumidor.

^{2/} ISMN: índice de salarios mínimos nominales. ISMR: índice de salarios mínimos reales.

Fuente: Departamento Gestión de Información Económica, BCCR.

2. Comercio exterior

La recuperación en la economía mundial tuvo un impacto positivo en el comercio externo costarricense en el primer semestre del 2010, pues el valor de las importaciones de bienes registró un incremento interanual de 23,7%, en tanto que las exportaciones aumentaron en 10,8%. Dado lo anterior, el déficit comercial alcanzó a representar un 5,1% del PIB¹, superior en 1,9 puntos porcentuales (p.p.) al registrado en el mismo lapso del 2009.

El comportamiento señalado para las compras externas obedeció, en buena medida, al aumento de las importaciones realizadas por las empresas del régimen regular, en cuyo valor incidió el incremento en la factura petrolera, producto tanto de la evolución alcista en el precio internacional de los hidrocarburos como del mayor volumen demandado².

No obstante lo anterior, en junio se observó una desaceleración en el ritmo de crecimiento de las importaciones³, particularmente, de materias primas para la manufactura, materiales de construcción, combustibles y lubricantes.

Por su parte, el crecimiento que experimentó las exportaciones de bienes en los mercados internacionales en los primeros seis meses estuvo determinado por el mayor dinamismo de las empresas del régimen regular (13,8%) y en menor grado, por los regímenes especiales (8,2%). Dentro de las exportaciones regulares destacaron las mayores ventas de piña, banano, azúcar, pañales para bebe, toallas sanitarias, papel y cartón para reciclar. Asimismo, las mayores ventas de los regímenes especiales correspondieron a productos alimenticios diversos, como partes y accesorios de impresoras, artículos ortopédicos (fajas y vendajes médico-quirúrgicos), jeringas, agujas, catéteres e instrumentos similares.

Cabe agregar que, en junio también se observó una desaceleración en las exportaciones de bienes pues la tasa de crecimiento interanual aún cuando fue positiva (3,8%), se situó por debajo de la tasa media observada (12,3%) en el periodo enero-mayo del 2010. En este rubro destacó el desempeño del régimen regular, en particular, las ventas de aparatos y suministros eléctricos como hilos, cable de cobre o aluminio y lámparas fluorescentes.

¹ PIB estimado para todo el año 2010.

² El valor unitario de los hidrocarburos y derivados aumentó en promedio 47,4% durante los primeros seis meses del año respecto al observado en el primer semestre del 2009, en tanto que los volúmenes importados crecieron en un 6%.

³ La tasa media de crecimiento durante los primeros cinco meses fue de 27%, en contraste con el aumento de 9,9% observado en junio.

BALANZA COMERCIAL DE COSTA RICA 1/
-acumulado a junio de cada año-
- millones de dólares -



(Millones de dólares)

	2008			2009			2010		
	Exportaciones	Importaciones	Balanza Comercial	Exportaciones	Importaciones	Balanza Comercial	Exportaciones	Importaciones	Balanza Comercial
Enero	722.5	1,283.2	-560.7	619.1	858.7	-239.5	729.5	1,054.6	-325.0
Febrero	848.2	1,246.0	-397.8	686.4	831.3	-144.8	748.4	953.1	-204.7
Marzo	837.1	1,081.0	-243.9	775.5	840.6	-65.0	918.7	1,160.6	-241.9
Abril	887.0	1,501.1	-614.1	733.3	838.8	-105.6	781.4	1,127.7	-346.3
Mayo	842.6	1,315.5	-472.9	760.0	887.0	-127.0	834.3	1,107.6	-273.4
Junio	791.4	1,288.6	-497.2	747.7	1,014.5	-266.9	776.2	1,114.7	-338.5
Julio	798.5	1,350.2	-551.8	729.9	972.6	-242.6			
Agosto	794.0	1,371.2	-577.2	732.9	983.1	-250.2			
Setiembre	811.5	1,365.3	-553.8	747.9	940.0	-192.1			
Octubre	904.9	1,463.0	-558.1	792.6	1,066.6	-274.0			
Noviembre	658.1	1,063.1	-405.0	764.0	1,105.8	-341.8			
Diciembre	607.9	1,043.4	-435.5	687.9	1,055.5	-367.6			
TOTAL	9,503.7	15,371.6	-5,867.9	8,777.2	11,394.4	-2,617.3	4,788.4	6,518.2	-1,729.8

1/ No incluye ajustes de metodología de balanza de pagos. Además, las exportaciones e importaciones incluyen el valor bruto de los regímenes de Perfeccionamiento Activo y de Zonas Francas.

Fuente: Dirección General de Aduanas, Promotora del Comercio Exterior y Departamento de Estadística Macroeconómica, BCCR.

Exportaciones FOB según régimen ^{1/}
- Tasa de variación interanual de la tendencia ciclo -

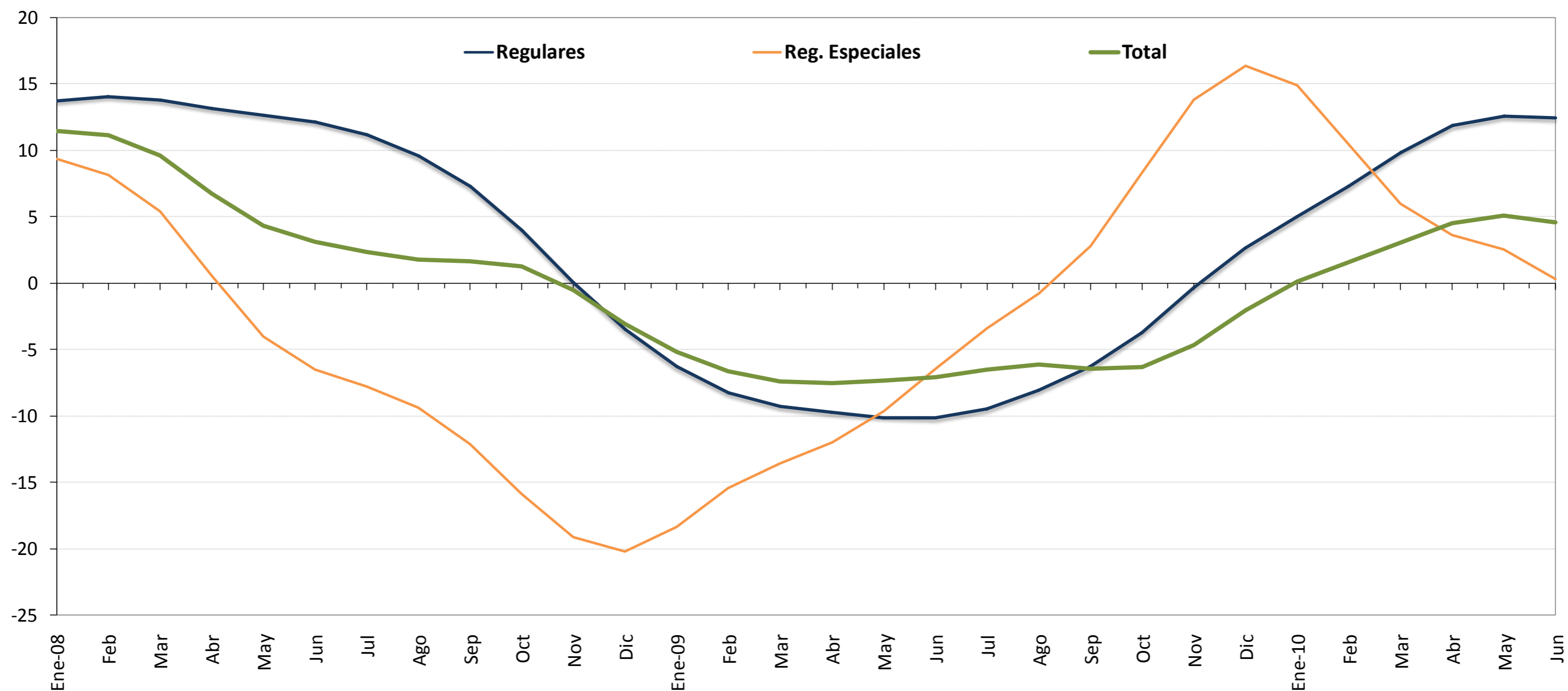

-Millones de dólares y porcentajes-

	Regulares				Regímenes Especiales ^{2/}				Exportación Total			
	Mensual	Tendencia Ciclo	Tasa Interanual Serie Original	Tasa Interanual Tendencia Ciclo	Mensual	Tendencia Ciclo	Tasa Interanual Serie Original	Tasa Interanual Tendencia Ciclo	Mensual	Tendencia Ciclo	Tasa Interanual Serie Original	Tasa Interanual Tendencia Ciclo
Ene-08	329.8	348.1	9.6	13.7	392.7	466.3	-0.9	9.3	722.5	816.9	3.6	11.5
Feb	394.0	351.5	25.3	14.1	454.3	460.8	18.6	8.2	848.2	819.7	21.7	11.2
Mar	373.5	353.0	-3.9	13.8	463.6	457.9	-1.1	5.4	837.1	817.6	-2.4	9.6
Abr	423.1	353.6	33.7	13.2	463.9	450.2	11.7	0.6	887.0	810.6	21.2	6.8
May	403.7	354.9	8.5	12.6	438.9	436.9	-10.9	-4.0	842.6	804.9	-2.6	4.3
Jun	377.9	357.0	13.8	12.2	413.5	428.1	-14.8	-6.5	791.4	804.5	-3.2	3.1
Jul	358.8	357.6	19.7	11.2	439.7	426.0	1.5	-7.8	798.5	806.0	9.0	2.4
Ago	337.6	356.0	12.5	9.6	456.4	423.5	-9.7	-9.4	794.0	807.3	-1.4	1.8
Sep	342.1	352.7	18.5	7.3	469.4	415.5	2.0	-12.1	811.5	811.2	8.3	1.6
Oct	358.8	346.4	15.5	4.0	546.1	401.6	0.2	-15.9	904.9	812.7	5.8	1.2
Nov	283.3	338.5	-11.4	0.0	374.8	386.8	-24.0	-19.1	658.1	803.9	-19.1	-0.5
Dic	293.8	331.7	-0.5	-3.5	314.1	378.3	-25.1	-20.2	607.9	788.0	-14.9	-3.1
Ene-09	290.8	326.2	-11.8	-6.3	328.3	380.8	-16.4	-18.3	619.1	774.6	-14.3	-5.2
Feb	324.0	322.5	-17.8	-8.2	362.4	389.6	-20.2	-15.5	686.4	765.5	-19.1	-6.6
Mar	363.5	320.3	-2.7	-9.3	412.0	395.8	-11.1	-13.6	775.5	757.0	-7.4	-7.4
Abr	342.4	319.2	-19.1	-9.7	390.9	396.2	-15.7	-12.0	733.3	749.4	-17.3	-7.5
May	363.2	319.3	-10.0	-10.0	396.8	395.0	-9.6	-9.6	760.0	745.5	-9.8	-7.4
Jun	335.2	320.8	-11.3	-10.1	412.5	400.5	-0.2	-6.4	747.7	747.5	-5.5	-7.1
Jul	291.1	323.7	-18.9	-9.5	438.8	411.5	-0.2	-3.4	729.9	753.3	-8.6	-6.5
Ago	321.3	327.4	-4.8	-8.0	411.6	420.2	-9.8	-0.8	732.9	757.5	-7.7	-6.2
Sep	287.6	330.4	-15.9	-6.3	460.3	427.1	-1.9	2.8	747.9	758.9	-7.8	-6.4
Oct	322.6	333.6	-10.1	-3.7	470.1	435.2	-13.9	8.4	792.6	761.3	-12.4	-6.3
Nov	306.1	337.4	8.0	-0.3	457.9	440.2	22.2	13.8	764.0	766.4	16.1	-4.7
Dic	308.6	340.4	5.0	2.6	379.3	440.1	20.8	16.3	687.9	771.9	13.2	-2.0
Ene-10	318.8	342.5	9.6	5.0	410.7	437.5	25.1	14.9	729.5	775.5	17.8	0.1
Feb	329.2	346.0	1.6	7.3	419.2	430.1	15.7	10.4	748.4	777.5	9.0	1.6
Mar	456.4	351.9	25.5	9.9	462.3	419.4	12.2	5.9	918.7	780.3	18.5	3.1
Abr	401.3	357.1	17.2	11.9	380.1	410.6	-2.8	3.6	781.4	783.2	6.6	4.5
May	430.5	359.5	18.5	12.6	403.7	404.9	1.7	2.5	834.3	783.7	9.8	5.1
Jun	361.6	360.7	7.9	12.4	414.6	401.7	0.5	0.3	776.2	781.9	3.8	4.6

1/ Cifras preliminares a partir de enero del 2010.

2/ Incluye el valor bruto de los regímenes especiales de Zona Franca y Perfeccionamiento Activo.

Fuente: Dirección General de Aduanas, Promotora del Comercio Exterior y Departamento de Estadística Macroeconómica, BCCR.

Importaciones según régimen
- Tasa de variación interanual -

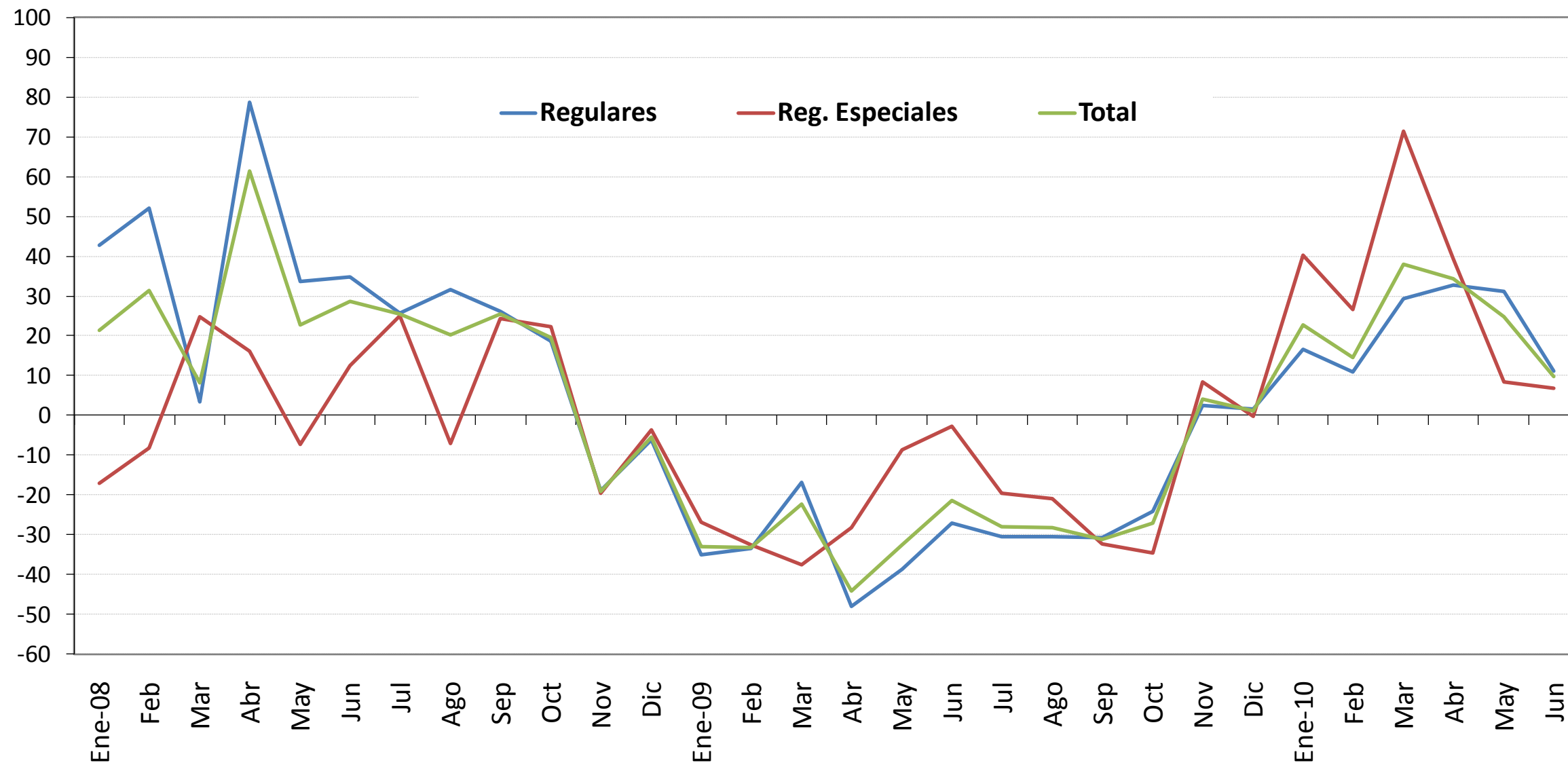

- Millones de dólares y porcentajes -

Mensual	Tasa promedio de variación anual ^{1/}	Tasa de variación interanual ^{2/}					TOTAL	
		Regulares	Bienes consumo	Bienes Intermedios	Bienes Capital	Regimenes especiales		
Ene-08	1,283.2	21.4	42.7	31.5	46.3	46.7	-17.2	21.4
Feb	1,246.0	26.1	52.0	34.3	59.6	56.4	-8.2	31.5
Mar	1,081.0	20.2	3.5	11.7	0.2	2.4	24.7	8.2
Abr	1,501.1	29.9	78.7	58.4	88.9	70.1	16.2	61.4
May	1,315.5	28.4	33.8	15.5	45.2	23.9	-7.3	22.8
Jun	1,288.6	28.4	34.8	16.4	46.0	25.3	12.4	28.7
Jul	1,350.2	28.0	25.7	14.4	37.1	6.4	24.9	25.5
Ago	1,371.2	26.9	31.6	5.4	48.0	21.7	-7.1	20.2
Sep	1,365.3	26.8	26.1	11.2	39.9	5.2	24.2	25.6
Oct	1,463.0	25.9	18.6	1.8	31.7	5.5	22.2	19.6
Nov	1,063.1	20.9	-18.9	-17.5	-19.3	-20.1	-19.7	-19.1
Dic	1,043.4	18.7	-6.2	7.6	-7.7	-21.9	-3.7	-5.6
Ene-09	858.7	-33.1	-35.0	-25.2	-40.1	-32.0	-27.0	-33.1
Feb	831.3	-33.2	-33.5	-28.8	-39.5	-20.8	-32.7	-33.3
Mar	840.6	-29.9	-16.9	-13.8	-22.1	-5.8	-37.6	-22.2
Abr	838.8	-34.1	-48.0	-33.9	-55.2	-37.3	-28.4	-44.1
May	887.0	-33.8	-38.6	-27.2	-45.4	-29.1	-8.6	-32.6
Jun	1,014.5	-31.7	-27.0	-14.5	-34.4	-16.2	-2.8	-21.3
Jul	972.6	-31.1	-30.5	-19.2	-41.6	-4.1	-19.7	-28.0
Ago	983.1	-30.8	-30.5	-25.9	-32.3	-29.6	-21.0	-28.3
Sep	940.0	-30.8	-30.7	-11.6	-39.4	-23.3	-32.3	-31.1
Oct	1,066.6	-30.4	-24.0	-14.2	-31.1	-12.7	-34.7	-27.1
Nov	1,105.8	-27.8	2.4	-0.5	5.6	-2.1	8.4	4.0
Dic	1,055.5	-25.9	1.7	-12.5	8.7	7.9	-0.2	1.2
Ene-10	1,054.6	22.8	16.6	0.9	21.2	25.4	40.1	22.8
Feb	953.1	18.8	10.9	-0.1	24.0	-7.7	26.5	14.7
Mar	1,160.6	25.2	29.4	19.5	43.6	6.6	71.4	38.1
Abr	1,127.7	27.5	32.8	26.1	41.3	16.2	39.3	34.4
May	1,107.6	27.0	31.1	22.8	41.2	14.6	8.3	24.9
Jun	1,114.7	23.7	11.2	22.0	11.1	-3.8	6.8	9.9

1/ Variación del nivel medio del período que termina en el mes, respecto al nivel medio del mismo período del año anterior.

2/ Variación porcentual del nivel del mes respecto al del mismo mes del año anterior.

Fuente: Dirección General de Aduanas, Ministerio de Hacienda y Departamento de Estadística Macroeconómica, BCCR.

RESERVAS INTERNACIONALES NETAS DEL BCCR
- Variación mensual en millones de dólares -

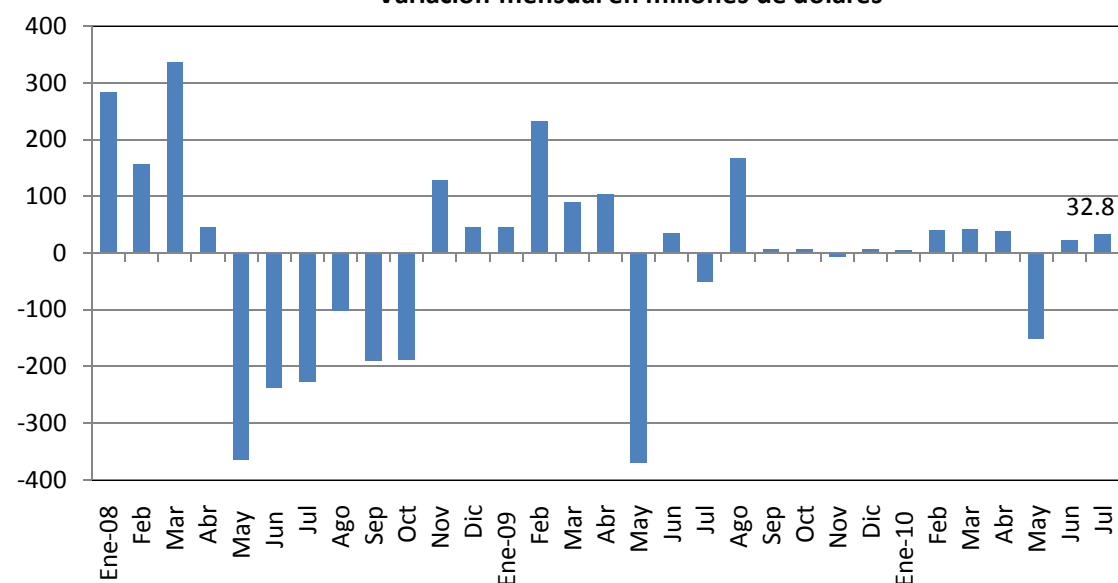

	Saldo RIN (millones \$)	Meses de importación financiados con RIN ^{1/}	Relación RIN / Monetaria ^{2/}	Base
Dic-95	1,010.3	3.6	1.2	
Dic-96	925.4	3.1	1.1	
Dic-97	1,140.3	3.5	1.3	
Dic-98	991.6	2.6	1.1	
Dic-99	1,472.1	4.0	1.5	
Dic-00	1,317.6	3.5	1.4	
Dic-01	1,329.8	3.5	1.6	
Dic-02	1,499.8	3.6	1.9	
Dic-03	1,838.9	4.0	2.0	
Dic-04	1,921.7	3.9	2.0	
Dic-05	2,312.6	4.0	2.0	
Dic-06	3,114.5	4.6	2.2	
Dic-07	4,113.6	5.1	2.1	
Ene-08	4,397.3	4.5	2.5	
Feb	4,554.7	4.7	2.4	
Mar	4,890.6	5.0	2.6	
Abr	4,936.5	5.1	2.6	
May	4,572.6	4.7	2.5	
Jun	4,334.2	4.5	2.3	
Jul	4,106.6	4.2	2.4	
Ago	4,004.2	4.1	2.3	
Sep	3,814.0	3.9	2.2	
Oct	3,625.2	3.7	2.1	
Nov	3,753.9	3.9	1.9	
Dic	3,799.1	3.9	1.9	
Ene-09	3,844.1	5.4	2.0	
Feb	4,077.2	5.7	2.3	
Mar	4,167.3	5.9	2.2	
Abr	4,270.7	6.0	2.5	
May	3,900.6	5.5	2.2	
Jun	3,935.8	5.5	2.2	
Jul	3,884.4	5.5	2.2	
Ago	4,052.2	5.7	2.3	
Sep	4,059.4	5.7	2.0	
Oct	4,066.7	5.7	2.2	
Nov	4,059.8	5.7	1.9	
Dic	4,066.3	5.7	1.9	
Ene-10	4,072.4	4.9	1.9	
Feb	4,113.4	5.0	1.9	
Mar	4,155.2	5.0	1.9	
Abr	4,193.9	5.1	1.8	
May	4,042.2	4.9	1.8	
Jun	4,065.0	4.9	1.9	
Jul	4,097.8	4.9	1.8	

1/ Se utiliza el dato de importaciones regulares programado en el Programa Macroeconómico publicado en enero 2010, el cual excluye las importaciones de materias primas de los regímenes especiales.

2/ En la conversión de las RIN a colones se utiliza el tipo de cambio compra de fin de mes.

Fuente: Departamento de Estadística Macroeconómica, BCCR.

TURISMO: MOVIMIENTO DE DIVISAS
- Millones de dólares-

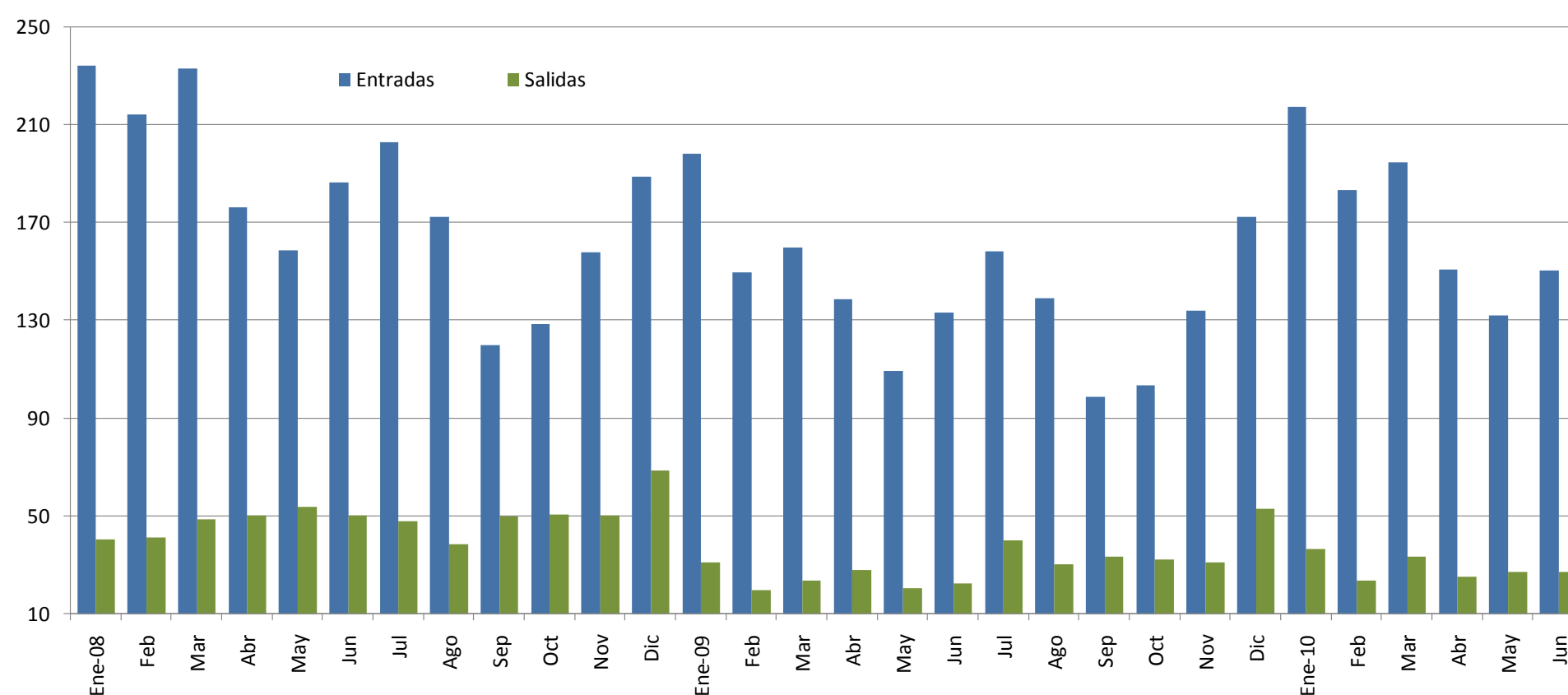

	Miles de turistas						Millones de dólares					
	Entradas			Salidas			Entradas			Salidas		
	2008	2009	2010 1/	2008	2009	2010 1/	2008	2009	2010 1/	2008	2009	2010 1/
Enero	222.7	222.7	232.3	38.1	54.6	62.2	234.3	198.3	217.4	40.7	31.3	36.5
Febrero	203.8	168.2	195.9	38.6	34.3	40.2	214.4	149.8	183.3	41.3	19.7	23.6
Marzo	221.6	179.8	208.2	45.6	41.1	56.9	233.1	160.1	194.8	48.7	23.5	33.4
I TRIMESTRE	648.0	570.6	636.4	122.3	130.0	159.3	681.8	508.2	595.5	130.7	74.5	93.5
Abril	167.0	165.4	169.9	42.8	49.9	44.2	176.3	138.8	151.1	50.5	27.9	25.3
Mayo	150.5	130.5	148.6	45.7	37.0	47.7	158.9	109.6	132.2	53.9	20.7	27.3
Junio	176.6	159.0	169.2	42.6	40.2	47.5	186.5	133.4	150.5	50.2	22.5	27.2
II TRIMESTRE	494.2	454.9	487.6	131.1	127.1	139.4	521.7	381.8	433.8	154.6	71.1	79.8
Julio	198.7	180.8		42.6	57.6		203.0	158.2		47.8	40.3	
Agosto	168.9	159.0		34.3	43.6		172.5	139.2		38.5	30.5	
Setiembre	117.3	113.1		44.6	47.9		119.9	99.0		50.1	33.5	
III TRIMESTRE	484.9	452.9		121.5	149.1		495.4	396.4		136.4	104.3	
Octubre	125.0	112.3		43.0	47.9		128.6	103.7		50.6	32.2	
Noviembre	153.5	145.2		42.9	46.2		157.9	134.1		50.5	31.0	
Diciembre	183.5	186.7		58.3	79.1		188.8	172.3		68.7	53.1	
IV TRIMESTRE	462.1	444.2		144.2	173.2		475.3	410.2		169.9	116.3	
TOTAL	2,089.2	1,922.6		519.1	579.3		2,174.1	1,696.6		591.6	366.2	

1/ Cifras preliminares para el 2010

FUENTE: Instituto Costarricense de Turismo (ICT) y Banco Central de Costa Rica.

3. Indicadores de las finanzas públicas

El Sector Público Global Reducido (SPGR)¹ mostró, al cierre del primer semestre del 2010, un déficit financiero equivalente a 2,18% del PIB, resultado menos favorable que el observado en igual periodo de los dos años anteriores (superávit de 1,11% en el 2008 y déficit de 1,26% en el 2009).

Durante este primer semestre el Gobierno Central acumuló un déficit financiero de ¢46.077 millones (2,17% del PIB), el cual fue superior al del mes previo (0,24 puntos porcentuales (p.p.) más respecto al PIB) confirmando el progresivo deterioro de sus finanzas. Este deterioro no solo significó un faltante financiero sino también un déficit primario del orden de 1,12% del PIB, magnitud superior en 0,93 p.p. a la observada un año atrás.

Además, el mayor déficit acumulado del Gobierno durante el primer semestre del año, respecto al mismo período del año anterior, fue consecuencia del mayor crecimiento en los gastos (26,5%) respecto a los ingresos (13,7%). Igual comportamiento se observó en ambas variables en términos reales (19,6% vs 7,5%).

El comportamiento de los gastos obedeció, principalmente, al incremento de los siguientes rubros: remuneraciones, transferencias corrientes e intereses de la deuda interna.

En la evolución de los ingresos influyó la mejor recaudación de los impuestos de aduanas, ventas internas y de ingresos y utilidades, asociada a la recuperación observada en la actividad económica. Cabe indicar que en junio el rubro de ingresos y utilidades presentó una variación interanual positiva, hecho que no se observaba desde inicios del 2009.

El Banco Central registró al cierre del primer semestre un déficit² de ¢22.276 millones, equivalente a 0,1% del PIB (0,33% en el 2009). Dicha mejora obedeció, básicamente, a una disminución en los gastos financieros en moneda nacional.

El resultado financiero acumulado del resto del sector público no financiero reducido (RSPNFR) al primer semestre del año, presentó un superávit de ¢21.465 millones (0,12% del PIB); no obstante, este fue inferior al observado en igual periodo del año anterior (0,3%).

En línea con el deterioro observado de las finanzas públicas, el saldo de la deuda pública total a junio del 2010, según cifras preliminares, ascendió a ¢7,7 billones (40,4% del PIB), lo que en términos absolutos significó un incremento de ¢439.713 millones respecto al cierre del 2009.

¹ Incluye al Banco Central de Costa Rica, el Gobierno Central y una muestra de 6 instituciones del sector público, a saber, CCSS, ICE, CNP, RECOPE, JPSSJ e ICAA.

² Calculado según la metodología de cuentas monetarias.

SECTOR PÚBLICO GLOBAL REDUCIDO: RESULTADO FINANCIERO
- cifras acumuladas a junio como porcentaje del PIB -

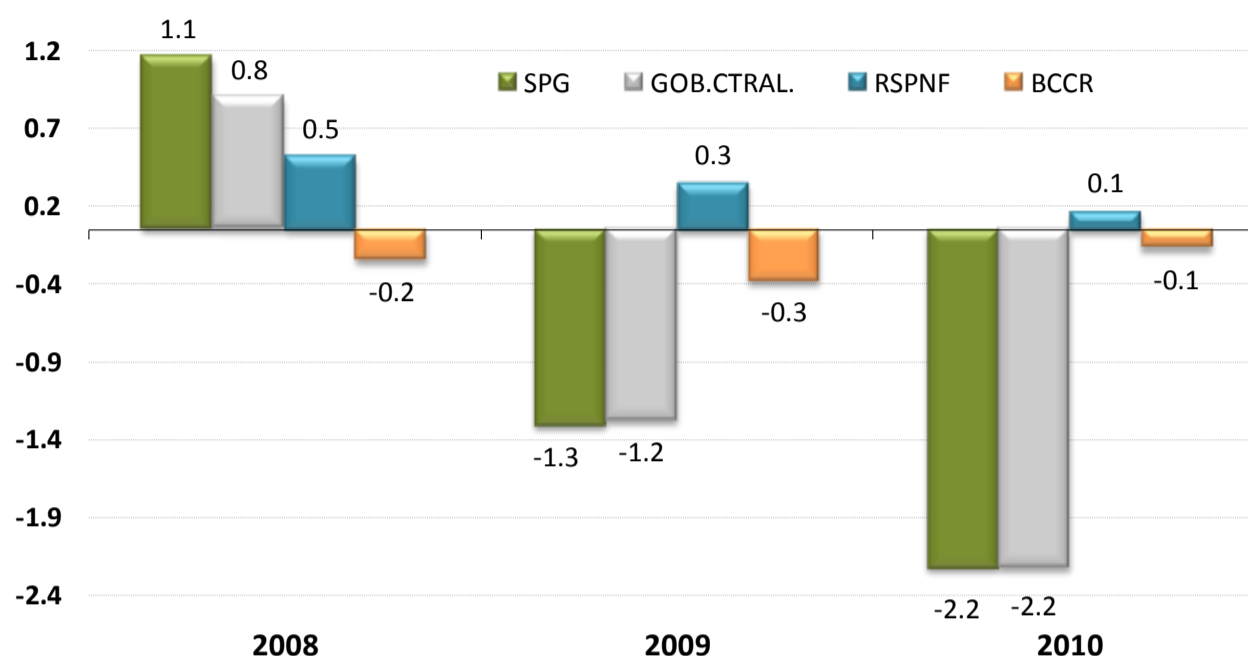

SECTOR PÚBLICO GLOBAL REDUCIDO
INGRESOS, GASTOS Y RESULTADO FINANCIERO ^{1/}
(Cifras acumuladas a junio, en millones de colones y porcentajes del PIB)

	2008		2009		2010	
	Monto	% PIB	Monto	% PIB	Monto ^{2/}	% PIB
S P G R						
Ingresos	3,113,843	19.8	2,902,231	17.3	3,439,195	18.5
Gastos	2,939,690	18.7	3,114,095	18.5	3,842,898	20.7
Resultado financiero	174,153	1.11	-211,864	-1.26	-403,703	-2.18
B C C R						
Ingresos	91,396	0.6	100,657	0.60	95,956	0.52
Gastos	122,444	0.8	156,157	0.93	118,232	0.64
Resultado financiero	-31,047	-0.20	-55,500	-0.33	-22,276	-0.12
S P N F						
Ingresos	3,022,446	19.2	2,801,574	16.69	3,343,239	18.03
Gastos	2,817,247	17.9	2,957,939	17.62	3,724,666	20.08
Resultado financiero	205,200	1.31	-156,365	-0.93	-381,427	-2.06
G C						
Ingresos	1,214,396	7.7	1,113,341	6.63	1,266,377	6.83
Gastos	1,081,621	6.9	1,319,488	7.86	1,669,269	9.00
Resultado financiero	132,774	0.85	-206,147	-1.23	-402,892	-2.17
Resultado primario	311,102	1.98	-32,535	-0.19	-207,154	-1.12
R S P N F R ^{3/}						
Ingresos	1,808,051	11.5	1,688,233	10.06	2,076,862	11.20
Gastos	1,735,625	11.1	1,638,450	9.76	2,055,397	11.08
Resultado financiero	72,425	0.46	49,783	0.30	21,465	0.12

1/ Base devengado.

2/ Cifras no consolidadas e información preliminar.

3/ Corresponde a una muestra de 6 instituciones del sector público no financiero (CCSS, RECOPE, CNP, ICE, JPSSJ e ICAA).

Fuente: Ministerio de Hacienda y Departamento de Estadística Macroeconómica, BCCR.

SITUACIÓN FINANCIERA DEL GOBIERNO CENTRAL
- cifras acumuladas a junio como porcentaje del PIB -

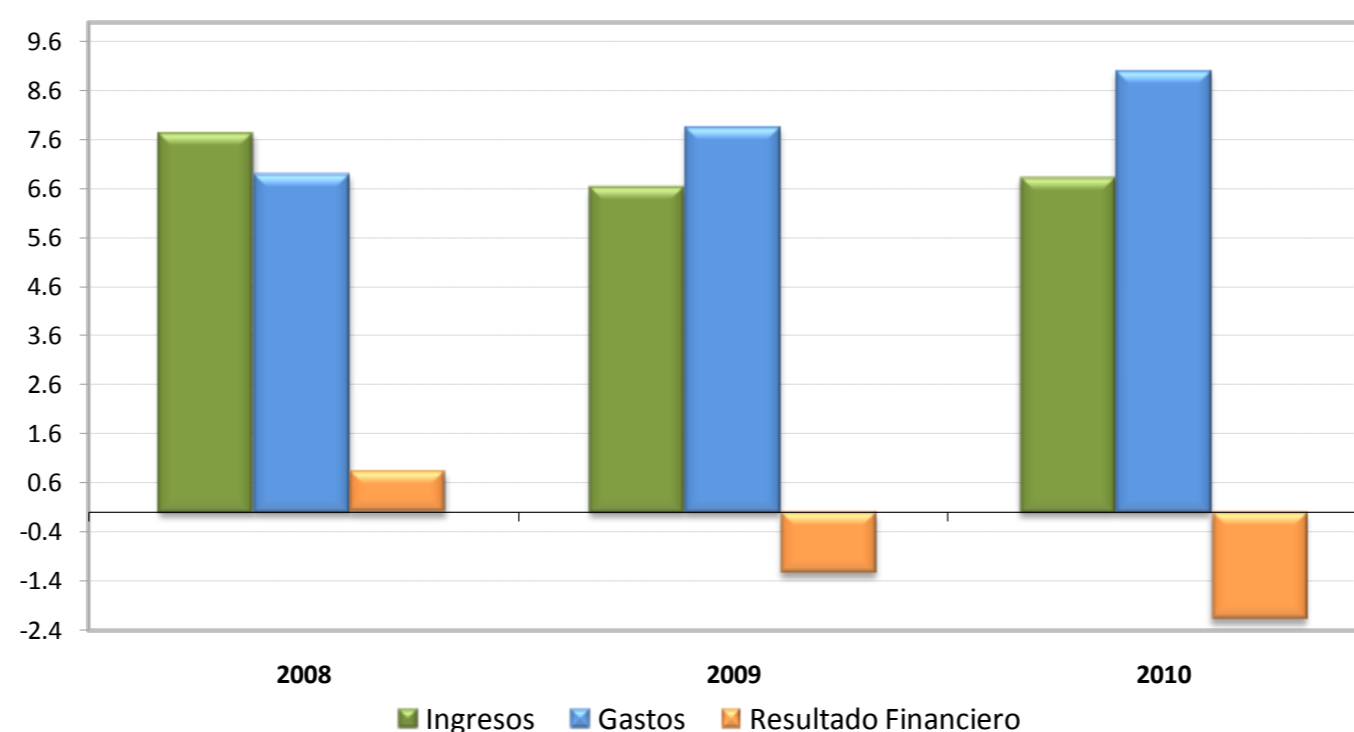

GOBIERNO CENTRAL: INGRESOS TOTALES, GASTOS RECONOCIDOS Y RESULTADO FINANCIERO ^{1/}
(Cifras acumuladas a junio, en millones de colones y porcentajes)

	2008		2009		2010	
	Monto	Variación %	Monto	Variación %	Monto ^{2/}	Variación %
A. INGRESOS TOTALES	1,214,395.9	25.2	1,113,341.2	-8.3	1,266,376.9	13.7
INGRESOS CORRIENTES	1,214,210.9	25.2	1,113,341.2	-8.3	1,266,273.9	13.7
INGRESOS TRIBUTARIOS	1,173,910.2	26.4	1,067,077.9	-9.1	1,165,301.0	9.2
Aduanas	384,062.1	29.3	274,194.2	-28.6	325,205.4	18.6
Impuesto a los ingresos y utilidades	316,716.0	34.5	308,637.5	-2.6	322,669.1	4.5
Ventas (internas)	224,583.0	23.5	227,759.7	1.4	246,836.7	8.4
Consumo (interno)	11,705.6	20.4	12,341.0	5.4	12,634.5	2.4
Otros ingresos tributarios ^{3/}	236,843.5	15.7	244,145.5	3.1	257,955.3	5.7
Contribuciones Sociales	20,945.9	13.4	25,925.4	23.8	29,266.8	12.9
Ingresos no tributarios	5,300.8	-52.2	6,846.8	29.2	7,002.9	2.3
Transferencias	14,054.0	25.4	13,491.1	-4.0	64,703.2	379.6
INGRESOS DE CAPITAL	185.0	94.7	0.0	-100.0	103.0	N.C.
B. GASTOS TOTALES SIN INTERESES	903,293.5	28.2	1,145,876.4	26.9	1,473,530.7	28.6
GASTOS CORRIENTES	979,243.8	11.7	1,212,499.5	23.8	1,535,523.4	26.6
Remuneraciones ^{4/}	396,969.7	20.5	531,390.7	33.9	654,993.2	23.3
Bienes y servicios	28,643.8	15.7	38,406.3	34.1	46,007.8	19.8
Transferencias ctes	375,302.4	26.3	469,090.5	25.0	638,784.6	36.2
Sector privado	175,016.6	12.8	205,838.1	17.6	232,880.9	13.1
Sector público	197,140.4	42.3	258,776.9	31.3	400,397.1	54.7
Sector externo	2,097.8	27.5	2,019.4	-3.7	2,840.9	40.7
Transf. Ctes. con recurso externo	1,047.6	-42.0	2,456.1	134.5	2,665.7	8.5
GASTOS DE CAPITAL	102,377.6	91.6	106,988.9	4.5	133,745.1	25.0
Inversión	14,567.9	25.3	26,240.5	80.1	20,532.8	-21.8
Transferencias	87,809.7	110.1	80,748.4	-8.0	113,212.3	40.2
C. RESULTADO PRIMARIO (A-B)	311,102.4	17.5	-32,535.2	N. C.	-207,153.8	536.7
Servicio de intereses	178,327.9	-20.8	173,612.0	-2.6	195,737.8	12.7
Deuda interna	136,155.8	-24.8	130,396.4	-4.2	161,987.0	24.2
Deuda externa	42,172.1	-4.4	43,215.6	2.5	33,750.8	-21.9
D. TOTAL DE GASTOS	1,081,621.4	16.3	1,319,488.4	22.0	1,669,268.5	26.5
E. RESULTADO FINANCIERO TOTAL (A-D)	132,774.5	233.6	-206,147.2	N. C.	-402,891.6	95.4
DISCREPANCIA ESTADÍSTICA	132,774.5	233.6	451,240.8	239.9	37,100.9	-91.8
F. FINANCIAMIENTO NETO REQUERIDO	0.0	N.C.	-245,093.6	N.C.	365,790.7	N. C.
Interno neto	n.d	N.C.	-52,433.6	N.C.	370,213.7	N. C.
Externo neto	n.d	N.C.	-192,660.0	N.C.	-4,423.0	-97.7

1/ Base devengado.

2/ Cifras preliminares.

3/ Incluye el monto de impuesto único a los combustibles por producto que se procesa localmente.

4/ Incluye cargas sociales.

N.C.= Corresponde a una variación extremadamente grande que perdería el sentido económico.

Fuente: Ministerio de Hacienda y Departamento de Estadística Macroeconómica, BCCR.

GOBIERNO CENTRAL: INGRESOS TOTALES
Tasas de variación interanual a junio

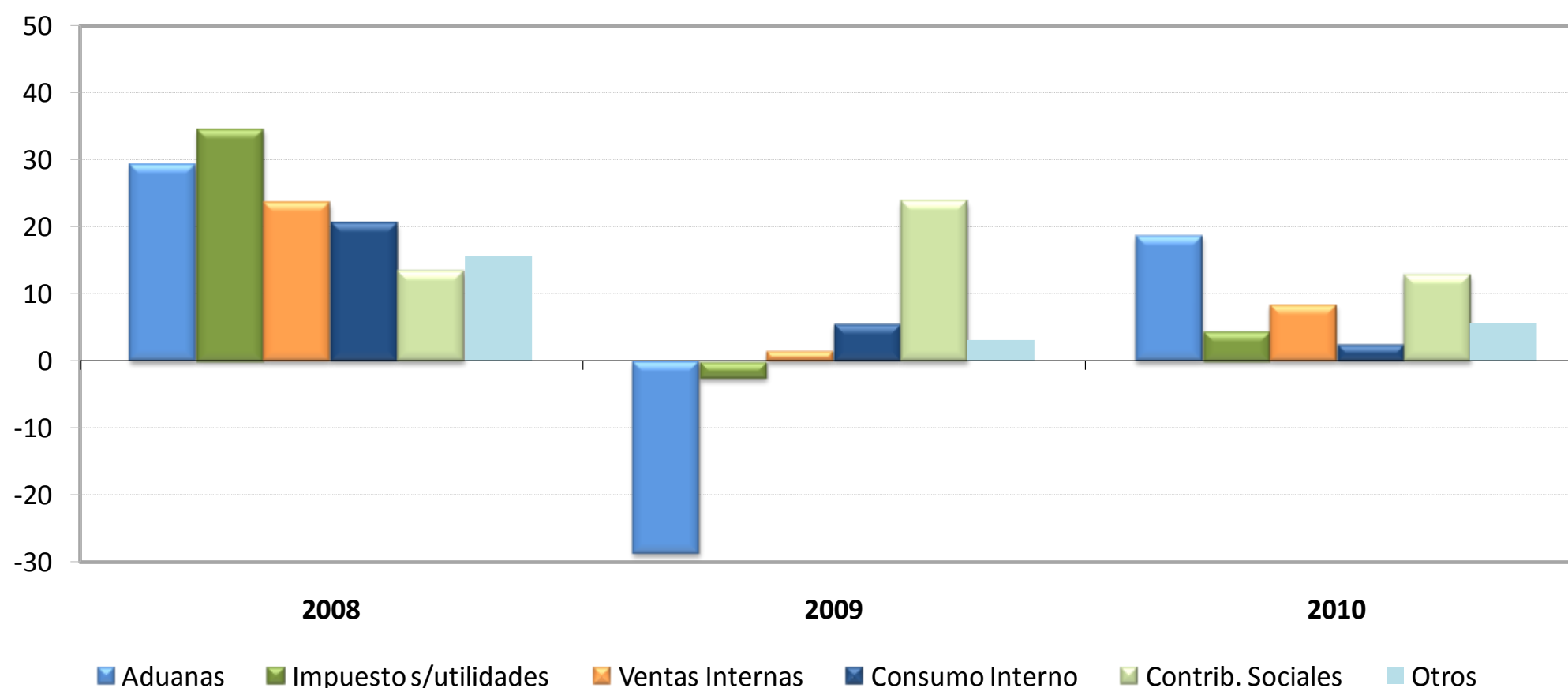

GOBIERNO CENTRAL: ESTRUCTURA DE INGRESOS TOTALES ^{1/}
(Cifras acumuladas a junio, en millones de colones y porcentajes)

	2008		2009		2010	
	Monto	Composición %	Monto	Composición %	Monto ^{1/}	Composición %
INGRESOS TOTALES	1,214,395.9	100.0	1,113,341.2	100.0	1,266,376.9	100.0
INGRESOS CORRIENTES	1,214,210.9	100.0	1,113,341.2	100.0	1,266,273.9	100.0
Ingresos tributarios	1,173,910.2	96.7	1,067,077.9	95.8	1,165,301.0	92.0
Aduanas	384,062.1	31.6	274,194.2	24.6	325,205.4	25.7
Impuesto a los ingresos y utilidades	316,716.0	26.1	308,637.5	27.7	322,669.1	25.5
Ventas (internas)	224,583.0	18.5	227,759.7	20.5	246,836.7	19.5
Consumo (interno)	11,705.6	1.0	12,341.0	1.1	12,634.5	1.0
Otros ingresos tributarios 2/	236,843.5	19.5	244,145.5	21.9	257,955.3	20.4
Contribuciones Sociales	20,945.9	1.7	25,925.4	2.3	29,266.8	2.3
Ingresos no tributarios	5,300.8	0.4	6,846.8	0.6	7,002.9	0.6
Transferencias	14,054.0	1.2	13,491.1	1.2	64,703.2	5.1
INGRESOS DE CAPITAL	185.0	0.0	0.0	0.0	103.0	0.0

1/ Cifras preliminares.

2/ Incluye el monto del impuesto único a los combustibles por producto que se procesa localmente.

Fuente: Ministerio de Hacienda y Departamento de Estadística Macroeconómica, BCCR.

GOBIERNO CENTRAL: GASTOS TOTALES
Tasas de variación interanual a junio

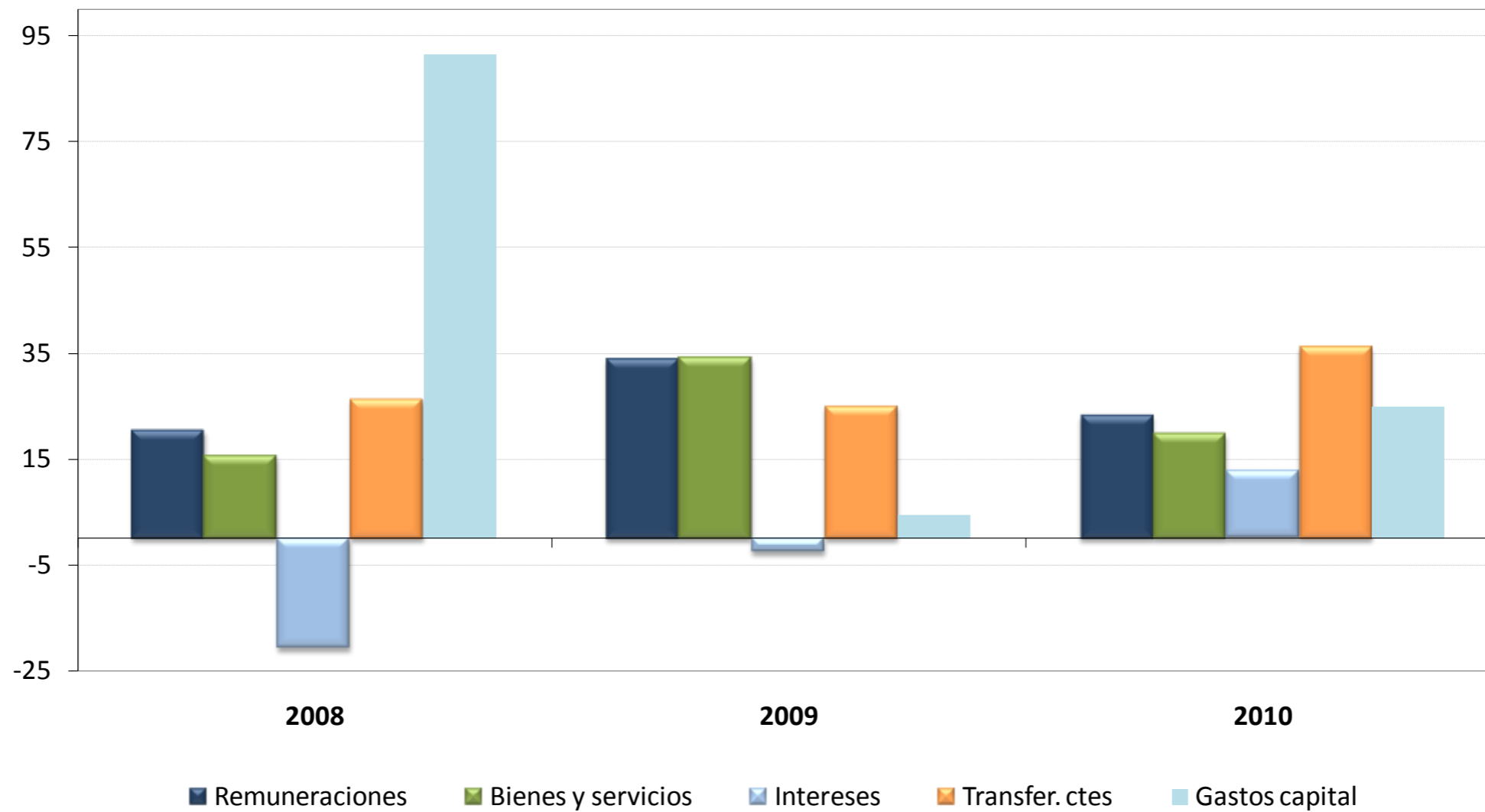

GOBIERNO CENTRAL: ESTRUCTURA DE GASTOS TOTALES ^{1/}
(Cifras acumuladas a junio, en millones de colones y porcentajes)

	2008		2009		2010	
	Monto	%	Monto	%	Monto ^{2/}	%
A. GASTOS CORRIENTES	979,243.8	90.5	1,212,499.5	91.9	1,535,523.4	92.0
Remuneraciones	396,969.7	36.7	531,390.7	40.3	654,993.2	39.2
Bienes y servicios	28,643.8	2.6	38,406.3	2.9	46,007.8	2.8
Transferencias ctes	375,302.4	34.7	469,090.5	35.6	638,784.6	38.3
Sector privado	175,016.6	16.2	205,838.1	15.6	232,880.9	14.0
Sector público	197,140.4	18.2	258,776.9	19.6	400,397.1	24.0
Sector externo	2,097.8	0.2	2,019.4	0.2	2,840.9	0.2
Transf. corrientes con recurso externo	1,047.6	0.1	2,456.1	0.2	2,665.7	0.2
Intereses	178,327.9	16.5	173,612.0	13.2	195,737.8	11.7
Deuda interna	136,155.8	12.6	130,396.4	9.9	161,987.0	9.7
Deuda externa	42,172.1	3.9	43,215.6	3.3	33,750.8	2.0
B. GASTOS DE CAPITAL	102,377.6	9.5	106,988.9	8.1	133,745.1	8.0
Inversión	14,567.9	1.3	26,240.5	2.0	20,532.8	1.2
Transferencias	87,809.7	8.1	80,748.4	6.1	113,212.3	6.8
C. TOTAL DE GASTOS	1,081,621.4	100.0	1,319,488.4	100.0	1,669,268.5	100.0

1/ Base devengado.

2/ Cifras preliminares.

Fuente: Ministerio de Hacienda y Departamento de Estadística Macroeconómica, BCCR.

SECTOR PÚBLICO GLOBAL
INDICADORES DE LA DEUDA INTERNA Y EXTERNA
-saldos en millones de colones y porcentajes-

	Dic-08	Mar-09	Jun-09	Set-09	Dic-09	Mar-10	Abr-10	May-10	Jun-10
Deuda Pública Total (millones de colones) ^{1/}	6,126,807.6	6,627,374.2	6,807,602.0	6,873,470.6	7,058,440.9	7,460,358.8	7,311,873.0	7,366,057.8	7,498,153.4
- Deuda Interna ^{2/}	4,247,422.3	4,561,078.2	4,838,718.1	4,884,166.5	5,004,227.6	5,333,191.9	5,344,550.8	5,423,376.1	5,552,534.4
- Deuda Externa ^{3/}	1,879,385.3	2,066,296.1	1,968,883.9	1,989,304.1	2,054,213.3	2,127,166.9	1,967,322.2	1,942,681.7	1,945,619.0
Deuda Pública Total (% del PIB)	39.0	39.5	40.6	40.9	42.0	40.2	39.4	39.7	40.4
- Deuda Interna	27.0	27.2	28.8	29.1	29.8	28.8	28.8	29.2	29.9
- Deuda Externa	12.0	12.3	11.7	11.8	12.2	11.5	10.6	10.5	10.5
Deuda Pública Total según origen (% del total)									
- Deuda Interna	69.3	68.8	71.1	71.1	70.9	71.5	73.1	73.6	74.1
- Deuda Externa	30.7	31.2	28.9	28.9	29.1	28.5	26.9	26.4	25.9
Deuda Pública Total según moneda (% del total)									
- Moneda Nacional	60.7	58.1	60.0	59.5	59.7	60.7	60.7	61.4	63.0
- Moneda Extranjera	39.3	41.9	40.0	40.5	40.3	39.3	39.3	38.6	37.0
Deuda Pública Total según deudor (% del total)									
- Gobierno Central	62.3	63.1	63.2	66.2	64.9	65.3	65.8	66.8	67.2
- Banco Central de Costa Rica	24.6	23.5	22.5	19.5	19.8	20.1	19.4	18.9	19.5
- Resto de Sector Público ^{4/}	13.1	13.4	14.2	14.3	15.2	14.6	14.7	14.3	13.3
Deuda Pública Interna según moneda (% del total)									
- Moneda Nacional	87.9	84.6	84.6	83.9	84.7	85.0	85.0	85.3	85.0
- Moneda Extranjera	12.1	15.4	15.4	16.1	15.3	15.0	15.0	14.7	15.0
Deuda Pública Interna según deudor (% del total)									
- Gobierno Central	64.9	66.3	68.6	72.9	72.2	72.2	73.2	74.1	74.0
- Banco Central	34.8	33.4	31.1	26.8	27.5	27.5	26.6	25.6	25.8
- Resto del sector público no financiero	0.3	0.3	0.3	0.3	0.3	0.3	0.3	0.3	0.3
Deuda Pública Interna según tenedor (% del total) ^{5/}									
- Banco Central de Costa Rica	0.5	0.4	0.4	0.4	0.4	0.3	0.3	0.3	0.3
- Bancos Comerciales	12.8	14.2	15.2	14.3	16.4	17.1	16.4	16.8	19.3
- Sector Público ^{6/}	54.6	50.0	49.0	48.8	47.7	44.9	45.9	45.0	48.2
- Sector Privado	29.8	30.9	31.3	32.2	31.4	34.0	33.7	34.4	28.5
- Sector Externo	2.3	4.5	4.2	4.3	4.2	3.8	3.7	3.6	3.7
Deuda Pública Externa según acreedor (% del total)									
- Organismos multilaterales	43.7	43.3	49.1	50.3	50.9	50.5	50.5	50.2	50.2
- Organismos bilaterales	9.3	9.1	9.6	9.9	10.3	10.6	10.4	10.7	10.9
- Banca internacional y Proveedores	1.5	1.9	2.0	0.9	1.6	1.4	1.8	1.4	1.2
- Otros ^{7/}	45.5	45.8	39.3	38.9	37.2	37.5	37.3	37.8	37.7
Partidas de memorándum:									
PIB (millones de colones)	15,706,900.8	16,788,007.4	16,788,007.4	16,788,007.4	16,788,007.4	18,546,219.4	18,546,219.4	18,546,219.4	18,546,219.4
Deuda pública externa (millones de dólares)	3,570.6	3,603.9	3,434.0	3,469.6	3,582.8	3,601.4	3,616.8	3,571.5	3,576.9

1/ Cifras brutas sin consolidar por parte del Ministerio de Hacienda.

2/ Incluye valor nominal de la deuda interna bonificada del Gobierno Central y del resto del sector público. Además, incluye las captaciones del Banco Central: BEM moneda nacional y extranjera, CERTD\$ y depósitos a plazo de bancos comerciales en dólares, e incluye depósitos electrónicos a plazo.

3/ El saldo correspondiente se convierte a colones utilizando el tipo de cambio promedio anual.

4/ Incluye títulos del INVU, ICE, IMAS.

5/ Estructura calculada con base en la tenencia de la deuda interna bonificada del sector público que elabora el Departamento de Estadística Macroeconómica.

6/ Incluye información de la tenencia de Gobierno y BCCR para el sector público financiero no bancario (SPFNB), sector público no financiero (SPNF) y resto del sector público.

7/ Incluye la tenencia de los bonos colocados por el Gobierno y el ICE en el extranjero.

Fuente: Ministerio de Hacienda y Departamento de Estadística Macroeconómica, BCCR.

GOBIERNO CENTRAL
INDICADORES DE LA DEUDA INTERNA Y EXTERNA
 -saldos en millones de colones y porcentajes-

	Dic-08	Mar-09	Jun-09	Set-09	Dic-09	Mar-10	Abr-10	May-10	Jun-10
Deuda Total (millones de colones)	3,834,844.4	4,195,718.6	4,317,207.7	4,561,386.3	4,604,363.2	4,868,940.8	4,925,810.2	5,032,882.5	5,041,519.4
- Deuda Interna ^{1/}	2,755,984.8	3,024,198.3	3,321,670.1	3,560,211.4	3,614,335.8	3,850,128.6	3,910,010.3	4,019,799.6	4,107,737.6
- Deuda Externa ^{2/}	1,078,859.6	1,171,520.3	995,537.6	1,001,174.9	990,027.4	1,018,812.2	1,015,799.9	1,013,082.9	933,781.8
Deuda Total (% del PIB)	24.4	25.0	25.7	27.2	27.4	26.3	26.6	27.1	27.2
- Deuda Interna	17.5	18.0	19.8	21.2	21.5	20.8	21.1	21.7	22.1
- Deuda Externa	6.9	7.0	5.9	6.0	5.9	5.5	5.5	5.5	5.0
Deuda Total según origen (% del total)									
- Deuda Interna	71.9	72.1	76.9	78.1	78.5	79.1	79.4	79.9	81.5
- Deuda Externa	28.1	27.9	23.1	21.9	21.5	20.9	20.6	20.1	18.5
Deuda Total según moneda (% del total)									
- Moneda Nacional	61.5	58.4	62.3	63.3	64.2	64.9	65.4	65.2	66.1
- Moneda Extranjera	38.5	41.6	37.7	36.7	35.8	35.1	34.6	34.8	33.9
Deuda Interna según tenedor (% del total) ^{3/}									
- Banco Central de Costa Rica	0.8	0.6	0.6	0.5	0.5	0.4	0.4	0.4	0.4
- Bancos Comerciales	14.1	16.2	17.5	16.2	19.0	20.1	19.5	19.6	21.9
- Sector Público ^{4/}	62.4	55.8	54.6	52.4	50.9	49.3	48.5	48.0	50.9
- Sector Privado	19.0	20.7	21.2	24.9	23.9	25.0	26.5	27.2	21.9
- Sector Externo	3.6	6.7	6.2	6.0	5.7	5.2	5.0	4.9	5.0
Deuda Interna según moneda (% del total)									
- Moneda Nacional	85.6	81.0	80.9	81.1	81.9	82.1	82.3	81.6	81.1
- Moneda Extranjera	14.4	19.0	19.1	18.9	18.1	17.9	17.7	18.4	18.9
Deuda Interna según clase de título (% del total) ^{5/}									
-Títulos de Propiedad	99.8	99.8	99.8	99.9	99.9	99.9	99.9	99.9	99.9
Tasa Básica	16.0	14.5	13.2	12.2	12.0	11.2	11.0	10.7	10.4
Cero Cupón	9.6	13.2	13.0	11.2	10.3	10.6	10.0	10.4	10.7
Cero Cupón dólares	0.8	2.5	2.0	1.6	1.5	1.0	0.9	1.0	1.0
TUDES	29.9	26.5	24.2	24.2	23.9	24.2	24.3	23.8	23.4
TP\$ tasa ajustable	1.3	1.2	1.1	1.1	1.0	0.8	0.8	0.8	0.7
TP\$ tasa fija	12.4	15.4	15.9	16.3	15.5	16.1	16.0	16.6	17.2
Renta Real	0.0	0.0	0.0	0.0	0.0	0.0	0.0	0.0	0.0
DOLEC ajustable	0.0	0.0	0.0	0.0	0.0	0.0	0.0	0.0	0.0
TPC tasa fija	29.9	26.5	30.4	33.3	35.6	36.0	37.0	36.6	36.5
TIAB	0.0	0.0	0.0	0.0	0.0	0.0	0.0	0.0	0.0
-Otros Bonos Deuda Interna	0.2	0.2	0.2	0.1	0.1	0.1	0.1	0.1	0.1
Partidas de memorándum:									
PIB (millones de colones)	15,706,900.8	16,788,007.4	16,788,007.4	16,788,007.4	16,788,007.4	18,546,219.4	18,546,219.4	18,546,219.4	18,546,219.4
D. Ext.Gobierno Central (millones de dólares)	2,049.7	2,024.4	1,720.3	1,730.0	1,726.9	1,724.9	1,719.8	1,715.2	1,716.7

1/ Incluye valor nominal de la deuda interna bonificada del Gobierno Central.

2/ El saldo correspondiente se convierte a colones utilizando el tipo de cambio promedio anual.

3/ Estructura calculada con base en la tenencia de la deuda interna bonificada del Gobierno que elabora el Departamento de Estadística Macroeconómica.

4/ Incluye información del sector público financiero no bancario (SPFNB), sector público no financiero (SPNF) y resto sector público.

5/ Estructura calculada con base en la información de la Tesorería Nacional.

Fuente: Ministerio de Hacienda y Departamento de Estadística Macroeconómica, BCCR.

BANCO CENTRAL DE COSTA RICA
INDICADORES DE LA DEUDA INTERNA Y EXTERNA
 -saldos en millones de colones y porcentajes-

	Dic-08	Mar-09	Jun-09	Set-09	Dic-09	Mar-10	Abr-10	May-10	Jun-10
Deuda Total (millones de colones)	1,513,842.8	1,561,881.9	1,537,979.6	1,344,378.2	1,408,831.8	1,502,404.1	1,453,586.0	1,422,208.5	1,460,006.5
- Deuda Interna ^{1/}	1,477,111.2	1,522,553.7	1,502,721.8	1,309,628.9	1,375,565.6	1,468,737.1	1,420,214.2	1,389,250.3	1,430,470.6
- Deuda Externa ^{2/}	36,731.6	39,328.2	35,257.8	34,749.3	33,266.2	33,667.1	33,371.7	32,958.3	29,535.9
Deuda Total (% del PIB)	9.6	9.3	9.2	8.0	8.4	8.1	7.8	7.7	7.9
- Deuda Interna	9.4	9.1	9.0	7.8	8.2	7.9	7.7	7.5	7.7
- Deuda Externa	0.2	0.2	0.2	0.2	0.2	0.2	0.2	0.2	0.2
Deuda Total según origen (% del total)									
- Deuda Interna	97.6	97.5	97.7	97.4	97.6	97.8	97.7	97.7	98.0
- Deuda Externa	2.4	2.5	2.3	2.6	2.4	2.2	2.3	2.3	2.0
Deuda Total según moneda (% del total)									
- Moneda Nacional	90.0	89.5	90.4	89.1	89.7	90.2	89.9	93.6	94.3
- Moneda Extranjera	10.0	10.5	9.6	10.9	10.3	9.8	10.1	6.4	5.7
Deuda Interna según tenedor (% del total) ^{3/}									
- Bancos Comerciales	10.4	9.9	10.3	9.5	9.0	9.1	7.6	8.8	11.4
- Sector Público ^{4/}	40.7	38.0	37.0	39.4	38.7	33.5	38.7	36.6	40.0
- Sector Privado	48.9	52.0	52.7	51.2	52.3	57.4	53.7	54.6	48.6
Deuda Interna según moneda (% del total)									
- Moneda Nacional	92.3	91.8	92.5	91.4	91.9	92.3	92.0	95.8	96.3
- Moneda Extranjera	7.7	8.2	7.5	8.6	8.1	7.7	8.0	4.2	3.7
Deuda Interna según clase de título (% del total)									
- BEM moneda nacional	91.1	74.8	80.4	78.1	72.2	79.8	80.1	83.4	83.2
- BEM moneda extranjera	0.3	0.3	0.2	0.3	0.2	0.2	0.2	0.2	0.2
- CERTD\$	8.6	8.0	7.2	8.3	7.9	7.5	7.8	4.0	3.5
- Depósitos electrónicos a plazo	0.0	17.0	12.1	13.4	19.7	12.4	11.9	12.4	13.0
Partidas de memorándum:									
PIB (millones de colones)	15,706,900.8	16,788,007.4	16,788,007.4	16,788,007.4	16,788,007.4	18,546,219.4	18,546,219.4	18,546,219.4	18,546,219.4
Deuda externa del BCCR (millones de dólares)	69.8	68.6	61.5	60.6	58.0	57.0	56.5	55.8	54.3

1/ Incluye BEM moneda nacional y extranjera, CERTD\$ y depósitos electrónicos a plazo.

2/ El saldo correspondiente se convierte a colones utilizando el tipo de cambio promedio anual.

3/ Estructura calculada con base en la tenencia de la deuda interna bonificada del BCCR que elabora el Departamento de Estadística Macroeconómica.

4/ Incluye información del sector público financiero no bancario (SPFNB), sector público no financiero (SPNF) y resto del sector público.

Fuente: Ministerio de Hacienda y Departamento de Estadística Macroeconómica, BCCR.

GOBIERNO CENTRAL ^{1/}
TENENCIA DE LA DEUDA INTERNA BONIFICADA
-Saldos en millones de colones-

	2008	2009				2010			
	Dic	Mar	Jun	Sep	Dic	Mar	Abr	May	Jun
TOTAL VALOR NOMINAL ^{2/}	2,752,828	3,021,042	3,318,513	3,557,055	3,611,179	3,846,972	3,906,854	4,016,643	4,104,581
TOTAL VALOR TRANSADO ^{3/}	2,075,493	2,332,228	2,536,125	2,668,725	2,770,338	3,044,691	3,150,392	3,219,008	3,292,336
I. SISTEMA BANCARIO NACIONAL	322,150	398,875	460,466	480,873	558,153	601,219	611,061	638,957	694,205
<i>Banco Central</i>	16,800	14,400	14,400	14,400	14,400	12,000	12,000	12,000	12,000
<i>Banco Nacional Costa Rica</i>	83,291	105,215	114,642	116,075	158,791	136,661	137,078	140,349	187,839
<i>Banco de Costa Rica</i>	92,934	106,588	128,909	139,988	141,888	115,140	118,016	107,721	108,760
<i>Banco Crédito Agrícola</i>	28,367	59,658	79,079	87,312	90,252	144,073	140,659	153,322	156,871
<i>Banco Popular Des.Comunal</i>	71,370	69,534	69,659	55,226	82,611	101,985	114,698	119,043	117,399
<i>Bancos Privados</i>	29,388	43,479	53,777	67,871	70,212	91,360	88,611	106,522	111,336
II. SECTOR FINANCIERO NO BANCARIO	322,617	358,399	359,325	302,091	287,711	349,992	333,778	346,068	350,871
<i>Banco Hipotecario de la Vivienda</i>	0	0	0	0	0	0	0	0	0
<i>Inst.Fomento Asesoría Municipal</i>	1,356	1,356	1,356	1,356	1,356	1,356	1,356	1,356	1,356
<i>Instituto Nacional de Seguros</i>	118,631	153,575	153,976	106,152	91,169	145,294	129,080	141,369	146,172
<i>Poder Judicial (Junta de Pensiones)</i>	202,630	203,468	203,993	194,583	195,186	203,342	203,342	203,342	203,342
III. SECTOR PUBLICO NO FINANCIERO	783,213	780,933	854,789	911,356	853,198	937,095	953,489	959,158	956,285
<i>Caja Costarricense de Seguro Social</i>	691,455	683,974	763,787	807,600	773,020	848,990	865,965	873,036	866,420
<i>Consejo Nacional Producción</i>	49	49	84	86	86	89	89	89	89
<i>Inst.Cost.Acueductos y Alcantarillados</i>	3,826	5,257	8,103	9,336	1,418	2,149	4,131	4,131	4,131
<i>Inst.Costarricense de Electricidad ^{4/}</i>	-	-	-	-	-	-	-	-	-
<i>Inst.Costarricense de Turismo</i>	15,034	15,259	13,771	11,895	9,385	10,285	10,147	10,055	10,828
<i>Instituto de Desarrollo Agrario</i>	23,893	29,378	17,034	27,422	22,298	25,924	24,540	25,694	25,878
<i>Instituto Nacional de Aprendizaje</i>	33,015	26,202	26,202	28,737	20,581	20,955	20,955	16,955	16,955
<i>Junta de Protección Social</i>	7,533	20,425	25,418	25,915	26,082	28,375	27,264	28,800	31,586
<i>OCIS</i>	0	0	0	0	0	0	0	0	0
<i>Refinadora Costarricense de Petróleo</i>	434	389	389	365	327	327	397	397	397
IV. RESTO DEL SECTOR PUBLICO ^{5/}	168,475	177,733	214,076	224,533	256,608	256,608	252,309	252,831	253,310
V. SECTOR PRIVADO	479,038	616,288	647,468	749,873	814,667	899,777	999,755	1,021,995	1,037,666
<i>Sector no Residente ^{6/}</i>	74,621	159,018	159,018	159,018	159,018	159,018	159,018	159,018	159,018
<i>Sector Privado</i>	404,418	457,270	488,450	590,855	655,649	740,759	840,737	862,977	878,648

1/ Incluye deuda bonificada en colones y dólares.

2/ Valor de la deuda interna bonificada según la Tesorería Nacional, el cual incluye la capitalización de los títulos indexados a la inflación (TUDES) y al tipo de cambio (TP\$Ajust y TP\$Fijo). A partir del mes de diciembre del 2006, se valoran los títulos al tipo de cambio calculado por el Ministerio de Hacienda.

3/ Valor de la tenencia de deuda interna bonificada según Banco Central, el cual no incluye la capitalización de los títulos indexados a la inflación (TUDES) y los títulos en dólares al tipo de cambio (TP\$A y TP\$F). Además, el detalle de las inversiones según tenedor también se registra a valor transado y valora los títulos en dólares al tipo de cambio de referencia para la venta.

4/ A partir de agosto del 2008, la información de esta institución no se publica en forma explícita y se agrega con el resto del sector público, debido al carácter confidencial que le atribuye el artículo 35 de la Ley No. 8660 de Fortalecimiento y Modernización de las Entidades Públicas del sector Telecomunicaciones.

5/ Cifras preliminares a partir de enero, 2010.

6/ Incluye \$300 millones de dolares de títulos colocados en el mercado interno y adquiridos por el Gobierno de China.

Fuente: Ministerio de Hacienda y Departamento de Estadística Macroeconómica, BCCR.

BANCO CENTRAL DE COSTA RICA
TENENCIA DE LA DEUDA BONIFICADA EN MONEDA NACIONAL
-Saldos en millones de colones-

	2008	2009				2010			
	Dic	Mar	Jun	Sep	Dic	Mar	Abr	May	Jun
TOTAL EN CIRCULACION	1,170,809	1,139,003	1,209,740	1,023,616	993,253	1,172,350	1,136,989	1,159,304	1,190,793
I. SISTEMA BANCARIO NACIONAL	126,323	113,258	128,549	91,419	88,715	106,700	86,415	94,850	117,297
<i>Banco Nacional Costa Rica</i>	13,052	17,264	25,891	13,402	14,723	10,712	0	4,629	4,646
<i>Banco de Costa Rica</i>	28,519	24,081	23,535	19,240	19,320	25,852	25,619	25,726	25,719
<i>Banco Crédito Agrícola</i>	23,894	25,948	31,045	26,663	26,997	27,555	21,959	22,003	22,001
<i>Banco Popular Des.Comunal</i>	19,732	9,173	10,482	8,767	10,058	11,975	10,468	10,472	10,488
<i>Bancos Privados</i>	41,126	36,792	37,597	23,347	17,616	30,606	28,369	32,020	54,443
II. SECTOR FINANCIERO NO BANCARIO	79,638	30,328	7,379	1,870	1,870	12,340	58,944	41,675	42,555
<i>Banco Hipotecario de la Vivienda</i>	2,151	0	0	0	0	0	0	0	0
<i>Instituto Nacional de Seguros</i>	72,137	24,395	2,029	0	0	10,469	57,074	39,805	40,685
<i>Poder Judicial (Junta de Pensiones)</i>	5,350	5,933	5,350	1,870	1,870	1,870	1,870	1,870	1,870
III. SECTOR PUBLICO NO FINANCIERO	205,188	215,765	229,471	212,377	213,775	209,486	209,258	210,183	210,229
<i>Caja Costarricense de Seguro Social</i>	197,288	215,730	229,471	212,377	213,775	209,486	209,258	210,183	210,229
<i>Consejo Nacional de Producción</i>	35	35	0	0	0	0	0	0	0
<i>Inst.Cost.Acueductos y Alcantarillados</i>	5,008	0	0	0	0	0	0	0	0
<i>Inst.Costarricense de Electricidad ^{1/}</i>	-	-	-	-	-	0	0	0	0
<i>Instituto Nacional de Aprendizaje</i>	0	0	0	0	0	0	0	0	0
<i>Junta de Protección Social</i>	2,858	0	0	0	0	0	0	0	0
IV. RESTO DEL SECTOR PUBLICO ^{2/}	189,951	187,265	205,264	173,849	170,036	172,927	172,313	173,907	176,244
V. SECTOR PRIVADO	569,709	592,387	639,078	544,100	518,857	670,896	610,060	638,689	644,468
<i>Sector Privado</i>	569,709	592,387	639,078	544,100	518,857	670,896	610,060	638,689	644,468
CERTD\$ (millones de dólares)	209.4	209.4	187.3	187.3	187.3	187.3	187.3	93.2	93.2

1/ A partir de agosto del 2008, la información de esta institución no se publica en forma explícita y se agrega con el resto del sector público, debido al carácter confidencial que le atribuye el artículo 35 de la Ley No. 8660 de Fortalecimiento y Modernización de las Entidades Públicas del sector Telecomunicaciones.

2/ Cifras preliminares a partir de enero, 2010.

Fuente: Banco Central de Costa Rica y entidades públicas.

4. Cuentas monetarias y financieras

4.1 Agregados monetarios

En julio del 2010¹ los agregados monetarios líquidos crecieron a tasas anuales superiores a las observadas en el mes anterior. Además, la tasa media anual de esos agregados en los primeros siete meses del año estuvo por encima de la observada en igual período del año previo, aunque en torno al crecimiento estimado para el PIB nominal del 2010.

A continuación se describe el comportamiento de los diferentes agregados:

- La emisión monetaria mostró un incremento anual del 9,6%, (8,1% en el mes anterior), mientras que la tasa media de los primeros siete meses (10,4%) superó en casi 7 puntos porcentuales (p.p.) a la observada en igual período del año anterior. A lo anterior contribuyó, principalmente, la expansión monetaria originada en el menor saldo de depósitos electrónicos en Central Directo y el retiro de fondos por parte del Gobierno. El impacto de estos factores fue parcialmente compensado por la colocación de Bonos de Estabilización Monetaria y el pago de obligaciones de algunas entidades con el Banco Central en el Mercado Integrado de Liquidez (MIL).
- Otros agregados monetarios líquidos, como el medio circulante (M1) y el M1 ampliado (M1A), mostraron tasas de crecimiento anual, en su orden, de 21,4%, y 17,9%. Asimismo, la tasa promedio anual de los primeros siete meses del año en curso alcanzó 8,7% y 13,1%, superiores a las de igual período del año anterior (-6,0% y -0,8%, respectivamente).
- La riqueza financiera total creció a una tasa anual de 12,0%, en tanto que la riqueza financiera del sector privado mostró un incremento anual de 13,1%. Se observó un aumento en la preferencia por el ahorro en moneda nacional, ya que la riqueza financiera en colones se expandió a una tasa media anual de 12,8%, que se compara con un 9,6% de ese mismo agregado en dólares.

¹ Con cifras del Banco Central de Costa Rica al 31 de julio y datos preliminares de los Bancos Comerciales al 23 de junio del 2010. Las variables que incluyen moneda extranjera excluyen el efecto cambiario.

- El crédito de los bancos comerciales al sector privado mostró una tasa de crecimiento interanual de 4,8% (4,0% en junio), acorde con la recuperación de la actividad económica. Además, en los primeros siete meses del año en curso, el flujo de crédito acumulado fue de ¢113.584,7 millones, que contrasta con la caída de ¢33.331,1 millones observada en igual período del año anterior. Al igual que lo mencionado para el resto de los agregados monetarios, el crédito en moneda local mostró un mayor dinamismo en relación con el año previo (13,3% contra 9,1%), no así para el caso del crédito en dólares que decreció un -3,6%.

Numerario en poder del público (NPP) y reservas internacionales netas (RIN)
 - saldos en millones de colones y millones de dólares, respectivamente -

	Saldos	
	NPP	RIN
Ene-07	283,927.7	3,164.1
Feb	280,290.0	3,239.3
Mar	297,781.8	3,491.7
Abr	294,103.7	3,559.3
May	288,033.5	3,588.2
Jun	302,737.2	3,734.2
Jul	304,895.9	3,839.3
Ago	311,320.4	3,902.8
Sep	317,534.1	3,885.9
Oct	315,229.2	3,831.0
Nov	348,394.5	3,799.0
Dic	397,460.0	4,113.6
Ene-08	360,225.5	4,397.3
Feb	368,936.0	4,554.7
Mar	369,450.1	4,890.6
Abr	362,249.5	4,936.5
May	368,589.8	4,572.6
Jun	363,896.7	4,334.2
Jul	358,497.0	4,106.6
Ago	363,219.3	4,004.2
Sep	350,812.7	3,814.0
Oct	358,468.2	3,625.2
Nov	373,387.9	3,753.9
Dic	407,438.1	3,799.1
Ene-09	385,278.7	3,844.1
Feb	375,990.9	4,077.2
Mar	362,862.5	4,167.3
Abr	367,146.1	4,270.7
May	367,202.2	3,900.6
Jun	360,135.0	3,935.8
Jul	368,285.8	3,884.4
Ago	363,771.6	4,052.2
Sep	351,689.0	4,059.4
Oct	366,016.3	4,066.7
Nov	387,245.7	4,059.8
Dic	438,783.0	4,066.2
Ene-10	418,729.5	4,072.4
Feb	408,605.7	4,113.4
Mar	408,681.0	4,155.2
Abr	396,726.2	4,193.9
May	398,604.0	4,042.2
Jun	386,144.3	4,065.0
Jul ^{1/}	417,166.9	4,097.8

1/ información del BCCR al 31 de julio y preliminar de bancos comerciales al 23 de julio 2010.

Fuente: Departamento de Estadística Macroeconómica, BCCR.

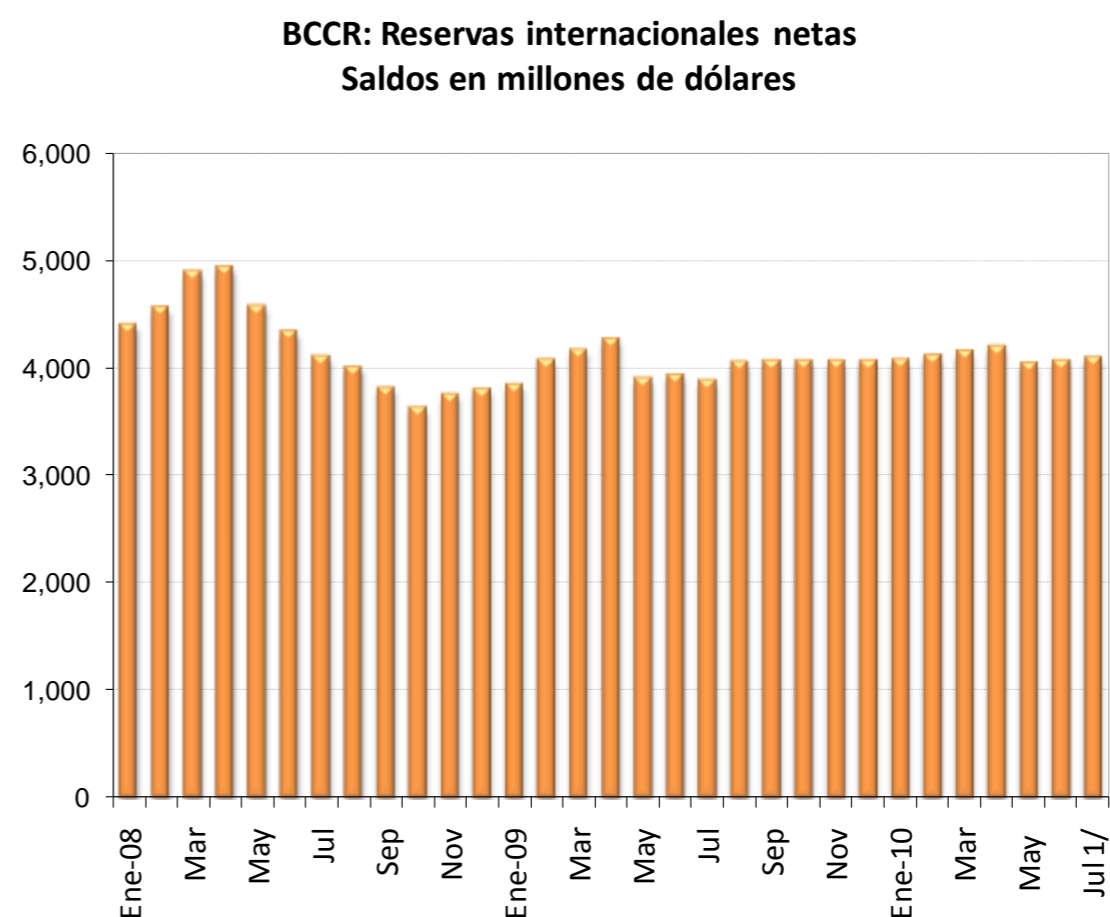
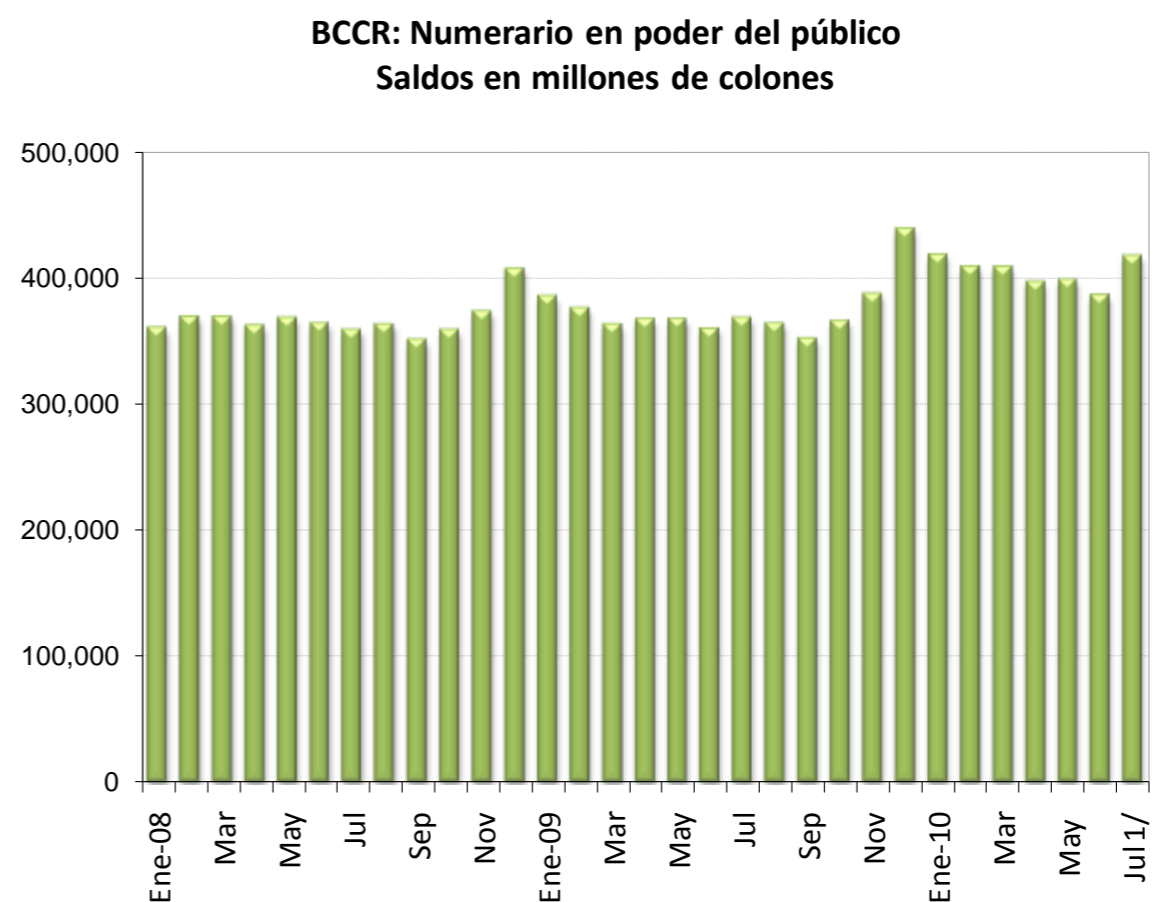

Activos internos netos (AIN) y activos externos netos (AEN) del BCCR
-en millones de colones y millones de dólares-

	Saldos	
	AIN (₡)	AEN (\$)
Ene-07	(1,254,599.2)	3,080.3
Feb	(1,298,188.8)	3,155.6
Mar	(1,415,996.3)	3,408.2
Abr	(1,452,329.2)	3,476.0
May	(1,472,326.2)	3,507.0
Jun	(1,538,611.0)	3,653.0
Jul	(1,552,833.8)	3,758.1
Ago	(1,579,365.7)	3,822.0
Sep	(1,566,722.6)	3,805.1
Oct	(1,537,130.2)	3,750.4
Nov	(1,449,839.6)	3,721.1
Dic	(1,547,094.7)	4,035.8
Ene-08	(1,767,314.7)	4,319.5
Feb	(1,730,908.0)	4,477.2
Mar	(1,890,302.7)	4,813.1
Abr	(1,910,892.7)	4,859.0
May	(1,737,571.8)	4,497.7
Jun	(1,621,961.9)	4,259.2
Jul	(1,512,048.1)	4,031.8
Ago	(1,592,680.2)	3,930.3
Sep	(1,506,796.0)	3,740.7
Oct	(1,394,862.8)	3,553.0
Nov	(1,413,612.3)	3,682.4
Dic	(1,360,033.5)	3,729.3
Ene-09	(961,462.8)	3,775.0
Feb	(1,172,106.8)	4,008.6
Mar	(1,166,109.9)	4,098.7
Abr	(1,273,813.2)	4,202.5
May	(1,109,415.8)	3,832.5
Jun	(1,117,040.3)	3,874.8
Jul	(1,078,443.6)	3,823.0
Ago	(1,179,560.0)	3,991.3
Sep	(1,038,372.2)	3,998.5
Oct	(1,128,582.9)	4,006.6
Nov	(1,026,917.5)	4,001.7
Dic	(1,001,774.0)	4,008.3
Ene-10	(1,046,627.7)	4,014.6
Feb	(1,064,609.3)	4,056.1
Mar	(1,105,087.5)	4,098.2
Abr	(1,082,435.1)	4,137.4
May	(1,001,311.8)	3,988.0
Jun	(1,065,605.8)	4,010.7
Jul	(1,068,704.7)	4,043.6

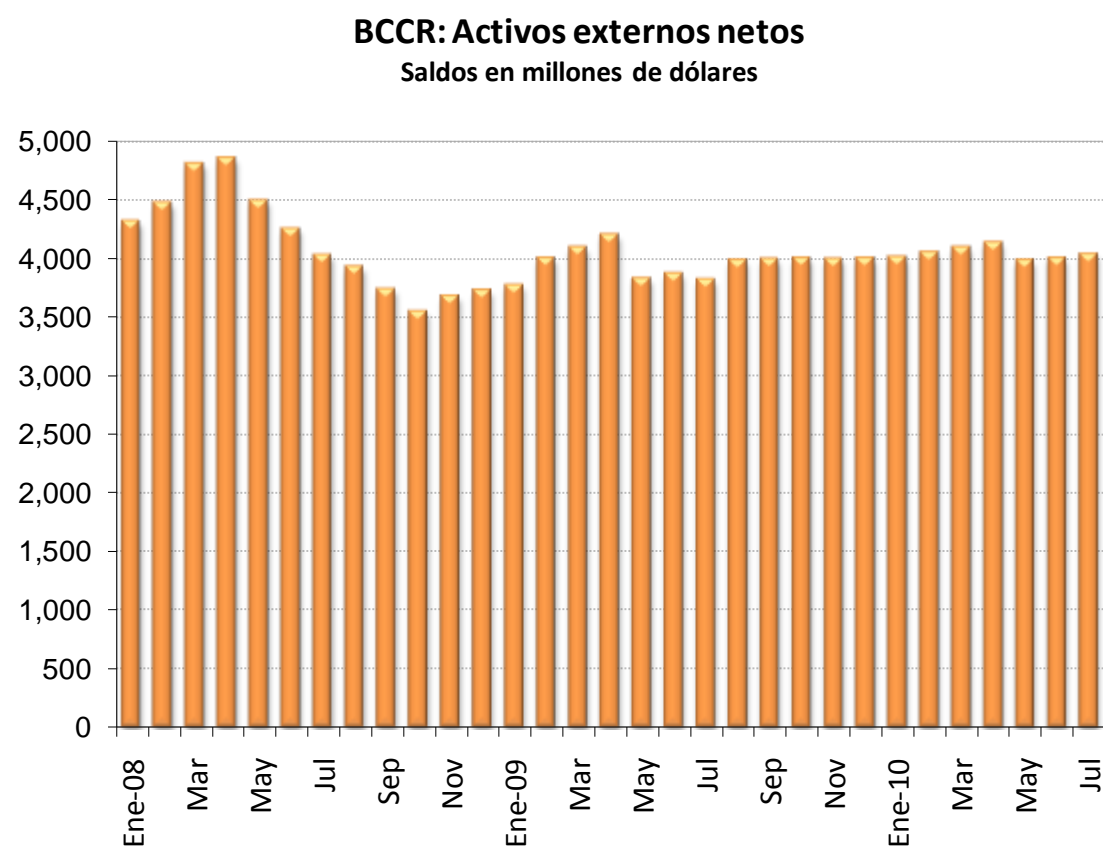
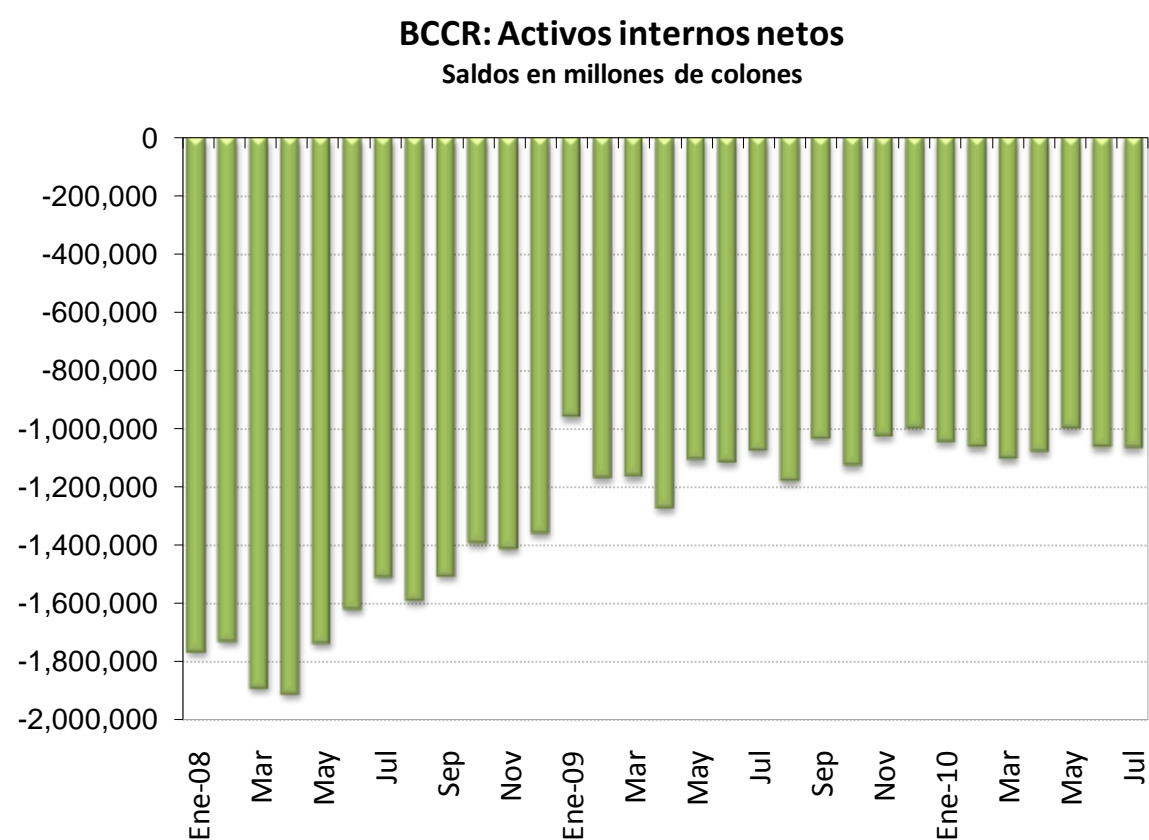

Fuente: Departamento de Estadística Macroeconómica, BCCR.

Emisión monetaria y reservas de Otras Sociedades de Depósitos (OSD)
Saldos en millones en colones

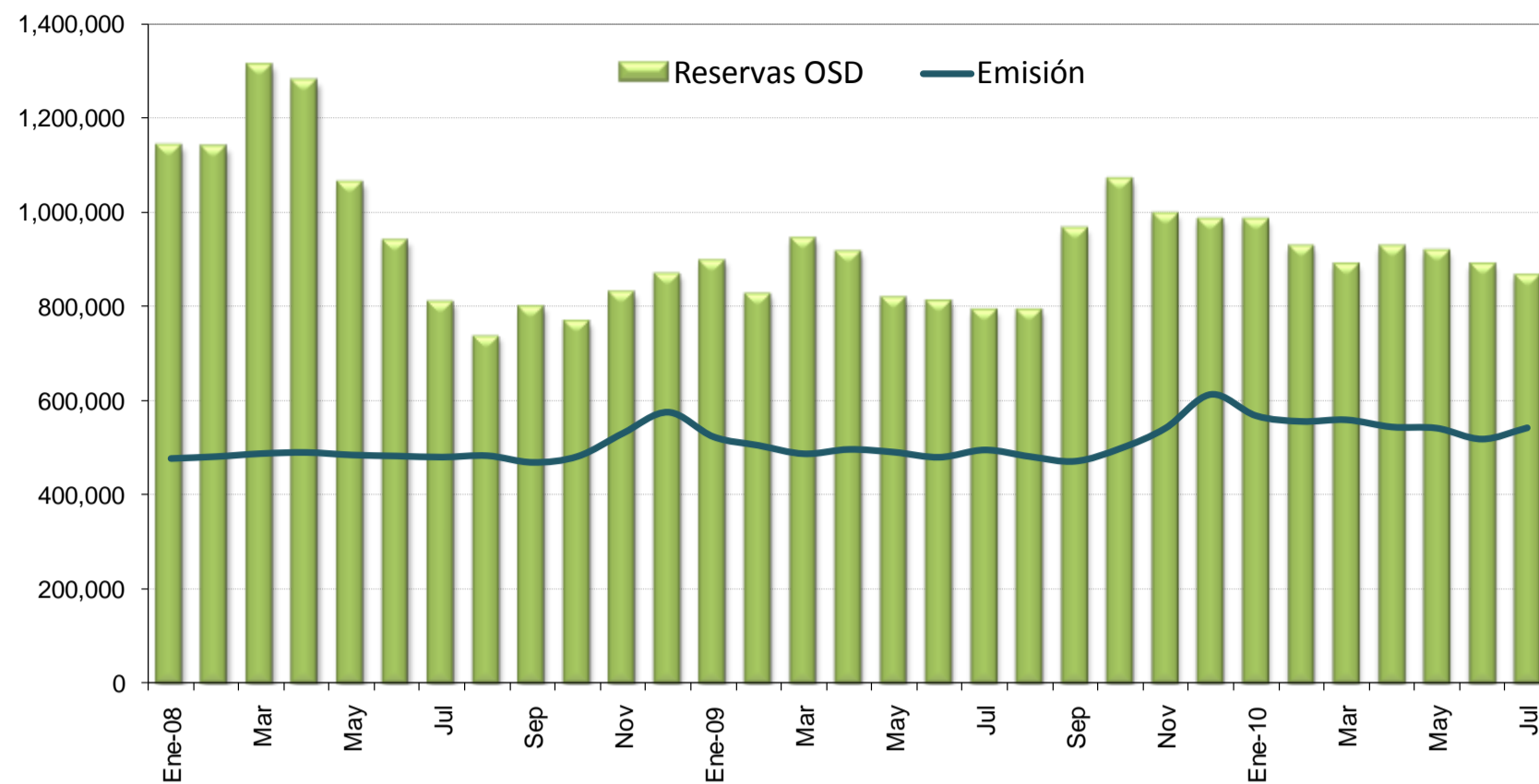

Base monetaria por componentes
Saldos en millones de colones

	Componente interno	Componente externo ^{1/}	Base monetaria (cobertura OSD) ^{2/}	Emisión	Reservas de OSD		
					Caja	Dép. en el BCCR ^{3/}	DEP ^{4/}
Ene-08	(1,191,104.0)	2,133,539.7	942,435.7	475,890.4	123,009.6	466,545.3	551,817.9
Feb	(1,225,998.7)	2,208,206.8	982,208.1	479,977.8	117,183.4	502,230.2	517,922.8
Mar	(1,371,596.6)	2,366,295.8	994,699.1	486,429.9	124,059.7	508,269.3	679,064.1
Abr	(1,387,824.5)	2,387,428.8	999,604.4	488,802.3	133,530.2	510,802.0	632,705.8
May	(1,335,597.4)	2,322,889.6	987,292.2	483,437.8	122,472.3	503,854.4	435,876.9
Jun	(1,150,333.7)	2,199,178.5	1,048,844.7	481,250.5	124,347.8	567,594.3	247,105.0
Jul	(1,195,154.8)	2,203,318.4	1,008,163.6	478,869.7	128,231.2	529,293.9	151,387.3
Ago	(1,147,960.1)	2,153,538.2	1,005,578.1	481,850.9	125,805.5	523,727.2	86,136.4
Sep	(1,024,473.0)	2,055,828.0	1,031,355.0	467,628.3	124,956.6	563,726.8	109,741.2
Oct	(939,433.2)	1,957,081.2	1,017,648.1	480,526.9	129,337.4	537,121.1	101,211.9
Nov	(814,577.9)	1,934,065.4	1,119,487.6	530,057.9	163,918.6	589,429.6	76,285.9
Dic	(900,250.3)	2,051,418.8	1,151,168.5	575,002.7	174,859.6	576,165.8	117,830.8
Ene-09	(967,528.9)	2,097,033.4	1,129,504.5	522,386.5	144,098.5	607,118.0	146,368.6
Feb	(1,200,805.5)	2,246,472.4	1,045,666.9	503,833.7	134,561.7	541,833.1	149,841.2
Mar	(1,188,146.6)	2,288,781.5	1,100,634.9	486,047.9	129,752.8	614,587.0	199,261.7
Abr	(1,339,060.5)	2,388,245.1	1,049,184.6	495,358.0	134,847.9	553,826.6	226,688.7
May	(1,179,937.3)	2,192,200.3	1,012,263.0	489,356.5	128,428.4	522,906.6	166,078.5
Jun	(1,187,201.2)	2,211,007.1	1,023,805.9	478,606.7	124,813.4	545,199.3	141,171.4
Jul	(1,188,853.0)	2,223,266.9	1,034,413.8	494,174.0	132,483.3	540,239.9	119,524.2
Ago	(1,307,417.5)	2,332,005.8	1,024,588.3	480,037.1	122,549.9	544,551.2	125,076.1
Sep	(1,159,403.0)	2,329,099.3	1,169,696.3	470,046.7	124,665.9	699,649.5	141,100.1
Oct	(1,227,794.8)	2,311,275.3	1,083,480.5	497,408.7	137,660.1	586,071.8	345,326.5
Nov	(1,016,555.5)	2,197,920.8	1,181,365.3	540,989.8	161,884.0	640,375.5	194,112.8
Dic	(1,029,283.4)	2,239,305.3	1,210,021.8	612,994.5	181,512.3	597,027.3	206,533.9
Ene-09	(1,059,581.8)	2,228,107.4	1,168,525.7	567,447.9	155,735.8	601,077.8	227,398.6
Feb	(1,052,109.6)	2,224,940.5	1,172,831.0	555,282.0	154,179.1	617,549.0	155,080.7
Mar	(969,854.7)	2,124,940.3	1,155,085.6	558,667.8	157,770.3	596,417.8	134,592.3
Abr	(894,309.4)	2,093,098.3	1,198,788.9	543,445.8	154,082.7	655,343.1	117,699.5
May	(936,726.3)	2,134,113.5	1,197,387.2	540,800.1	150,543.5	656,587.1	110,663.0
Jun	(979,822.8)	2,125,322.1	1,145,499.4	517,480.2	138,955.2	628,019.2	121,628.0
Jul	(916,942.0)	2,077,208.8	1,160,266.8	541,572.8	132,025.3	618,694.0	115,394.9

1/ Se utilizó el tipo de cambio referencia de compra de fin de mes.

2/ La base monetaria (cobertura OSD) comprende la emisión monetaria y los depósitos que los intermediarios financieros regulados (bancos, cooperativas, financieras y mutuales) mantienen en el BCCR.

3/ Depósitos en cuenta corriente de las OSD en el BCCR.

4/ El depósito electrónico a plazo (DEP) es un instrumento a plazo en colones, emitido por el BCCR (Central Directo).

Fuente: Departamento de Estadística Macroeconómica, BCCR.

BCCR: Emisión y base monetaria
Tasa de variación interanual

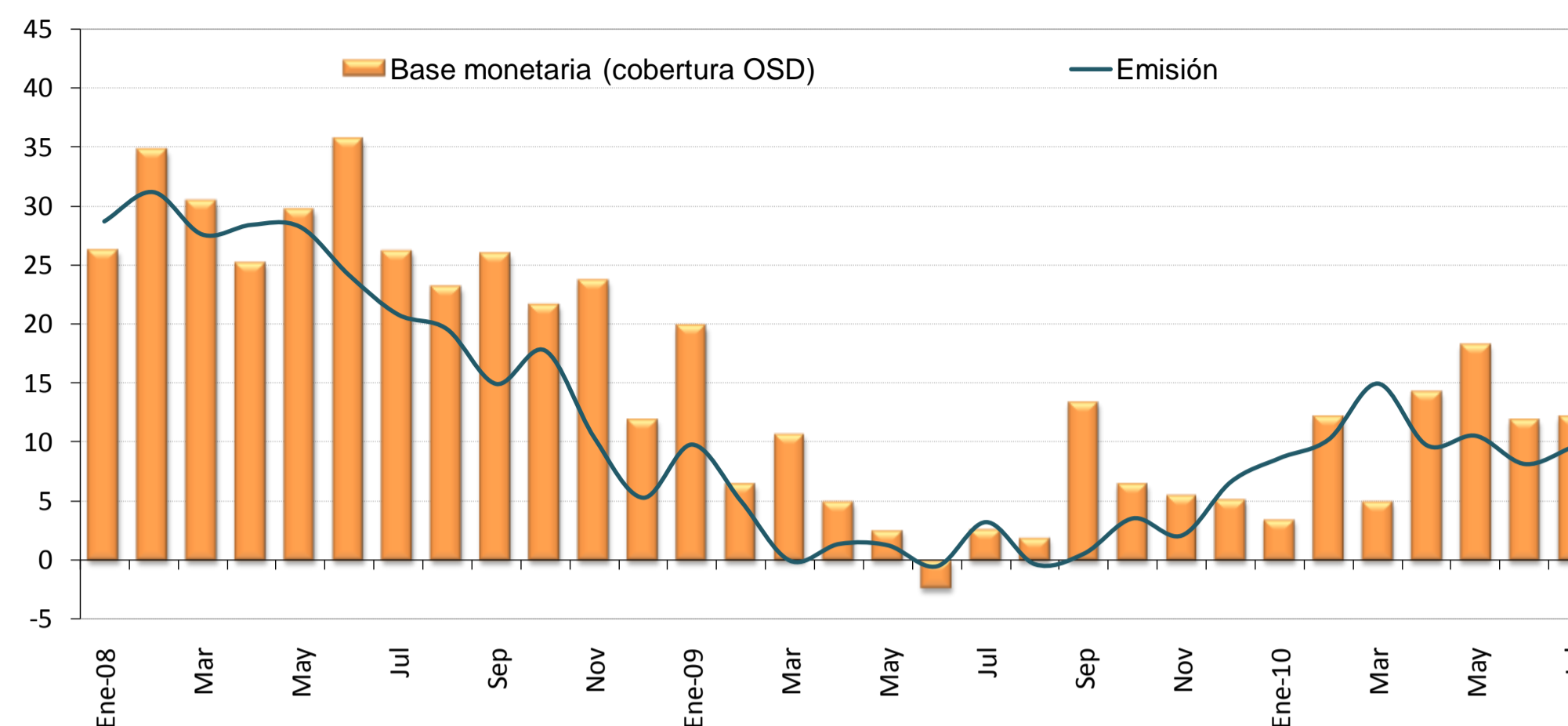

	Componente interno	Variación interanual	Componente externo	Variación interanual	Base monetaria (cobertura OSD)	Variación interanual	Emisión	Variación interanual	Dep. cta cte de OSD en BCCR	Variación interanual
Ene-08	(1,191,104.0)	40.7	2,133,539.7	33.9	942,435.7	26.3	475,890.4	28.7	466,545.3	23.9
Feb	(1,225,998.7)	35.9	2,208,206.8	35.3	982,208.1	34.7	479,977.8	31.2	502,230.2	38.3
Mar	(1,371,596.6)	37.3	2,366,295.8	34.3	994,699.1	30.4	486,429.9	27.6	508,269.3	33.2
Abr	(1,387,824.5)	39.1	2,387,428.8	32.9	999,604.4	25.2	488,802.3	28.4	510,802.0	22.2
May	(1,335,597.4)	27.1	2,322,889.6	28.2	987,292.2	29.7	483,437.8	28.2	503,854.4	31.1
Jun	(1,150,333.7)	3.3	2,199,178.5	16.6	1,048,844.7	35.6	481,250.5	24.1	567,594.3	47.2
Jul	(1,195,154.8)	4.6	2,203,318.4	13.5	1,008,163.6	26.2	478,869.7	20.8	529,293.9	31.5
Ago	(1,147,960.1)	(0.8)	2,153,538.2	9.1	1,005,578.1	23.1	481,850.9	19.5	523,727.2	26.6
Sep	(1,024,473.0)	(10.6)	2,055,828.0	4.6	1,031,355.0	26.0	467,628.3	14.9	563,726.8	37.0
Oct	(939,433.2)	(14.7)	1,957,081.2	1.0	1,017,648.1	21.6	480,526.9	17.7	537,121.1	25.2
Nov	(814,577.9)	(13.4)	1,934,065.4	4.8	1,119,487.6	23.7	530,057.9	10.4	589,429.6	38.7
Dic	(900,250.3)	(7.2)	2,051,418.8	2.6	1,151,168.5	11.9	575,002.7	5.3	576,165.8	19.5
Ene-09	(967,528.9)	(18.8)	2,097,033.4	(1.7)	1,129,504.5	19.8	522,386.5	9.8	607,118.0	30.1
Feb	(1,200,805.5)	(2.1)	2,246,472.4	1.7	1,045,666.9	6.5	503,833.7	5.0	541,833.1	7.9
Mar	(1,188,146.6)	(13.4)	2,288,781.5	(3.3)	1,100,634.9	10.7	486,047.9	(0.1)	614,587.0	20.9
Abr	(1,339,060.5)	(3.5)	2,388,245.1	0.0	1,049,184.6	5.0	495,358.0	1.3	553,826.6	8.4
May	(1,179,937.3)	(11.7)	2,192,200.3	(5.6)	1,012,263.0	2.5	489,356.5	1.2	522,906.6	3.8
Jun	(1,187,201.2)	3.2	2,211,007.1	0.5	1,023,805.9	(2.4)	478,606.7	(0.5)	545,199.3	(3.9)
Jul	(1,188,853.0)	(0.5)	2,223,266.9	0.9	1,034,413.8	2.6	494,174.0	3.2	540,239.9	2.1
Ago	(1,307,417.5)	13.9	2,332,005.8	8.3	1,024,588.3	1.9	480,037.1	(0.4)	544,551.2	4.0
Sep	(1,159,403.0)	13.2	2,329,099.3	13.3	1,169,696.3	13.4	470,046.7	0.5	699,649.5	24.1
Oct	(1,227,794.8)	30.7	2,311,275.3	18.1	1,083,480.5	6.5	497,408.7	3.5	586,071.8	9.1
Nov	(1,016,555.5)	24.8	2,197,920.8	13.6	1,181,365.3	5.5	540,989.8	2.1	640,375.5	8.6
Dic	(1,029,283.4)	14.3	2,239,305.3	9.2	1,210,021.8	5.1	612,994.5	6.6	597,027.3	3.6
Ene-10	(1,059,581.8)	9.5	2,228,107.4	6.3	1,168,525.7	3.5	567,447.9	8.6	601,077.8	(1.0)
Feb	(1,052,109.6)	(12.4)	2,224,940.5	(1.0)	1,172,831.0	12.2	555,282.0	10.2	617,549.0	14.0
Mar	(969,854.7)	(18.4)	2,124,940.3	(7.2)	1,155,085.6	4.9	558,667.8	14.9	596,417.8	(3.0)
Abr	(894,309.4)	(33.2)	2,093,098.3	(12.4)	1,198,788.9	14.3	543,445.8	9.7	655,343.1	18.3
May	(936,726.3)	(20.6)	2,134,113.5	(2.6)	1,197,387.2	18.3	540,800.1	10.5	656,587.1	25.6
Jun	(979,822.8)	(17.5)	2,125,322.1	(3.9)	1,145,499.4	11.9	517,480.2	8.1	628,019.2	15.2
Jul	(916,942.0)	(22.9)	2,077,208.8	(6.6)	1,160,266.8	12.2	541,572.8	9.6	618,694.0	14.5

Fuente: Departamento de Estadística Macroeconómica, BCCR.

Liquidez total del Sistema Bancario Nacional ^{1/}
Saldos en millones de colones

	M1 ^{2/}	Cuasidinerio MN	M2	Cuasidinerio ME	M3
	(1)	(2)	(3)=(1+2)	(4)	(5)= (3+4)
Ene-08	1,470,467	2,133,052	3,603,519	2,525,911	6,129,430
Feb-08	1,454,427	2,241,701	3,696,128	2,491,834	6,187,962
Mar-08	1,611,926	2,257,758	3,869,684	2,486,306	6,355,990
Abr-08	1,491,167	2,380,854	3,872,021	2,557,751	6,429,772
May-08	1,448,252	2,351,597	3,799,849	2,797,176	6,597,025
Jun-08	1,415,363	2,342,029	3,757,391	2,856,360	6,613,751
Jul-08	1,395,313	2,333,615	3,728,928	3,077,051	6,805,979
Ago-08	1,354,200	2,293,883	3,648,083	3,094,125	6,742,207
Sep-08	1,361,956	2,362,849	3,724,805	3,136,921	6,861,726
Oct-08	1,313,272	2,396,140	3,709,412	3,238,917	6,948,329
Nov-08	1,373,341	2,421,424	3,794,764	3,224,617	7,019,382
Dic-08	1,502,999	2,391,555	3,894,554	3,451,993	7,346,548
Ene-09	1,495,538	2,459,540	3,955,077	3,573,082	7,528,160
Feb-09	1,387,410	2,478,256	3,865,666	3,710,289	7,575,955
Mar-09	1,439,295	2,520,084	3,959,379	3,835,594	7,794,973
Abr-09	1,381,109	2,564,231	3,945,340	3,942,993	7,888,332
May-09	1,333,133	2,580,345	3,913,478	4,154,242	8,067,720
Jun-09	1,348,739	2,573,002	3,921,741	4,133,873	8,055,614
Jul-09	1,282,970	2,664,504	3,947,474	4,254,131	8,201,605
Ago-09	1,312,396	2,655,154	3,967,550	4,280,916	8,248,466
Sep-09	1,415,539	2,684,360	4,099,899	4,283,763	8,383,662
Oct-09	1,429,330	2,798,157	4,227,487	4,191,618	8,419,105
Nov-09	1,465,541	2,780,063	4,245,604	4,028,415	8,274,020
Dic-09	1,496,456	2,812,418	4,308,874	4,011,790	8,320,664
Ene-10	1,478,087	2,750,930	4,229,017	4,001,790	8,230,807
Feb-10	1,423,042	2,740,439	4,163,481	4,002,918	8,166,400
Mar-10	1,527,559	2,707,175	4,234,734	3,947,393	8,182,127
Abr-10	1,507,879	2,739,859	4,247,738	3,887,486	8,135,224
May-10	1,516,132	2,805,263	4,321,394	4,122,061	8,443,455
Jun-10	1,474,260	2,816,858	4,291,118	4,160,031	8,451,149
Jul-10	1,557,421	2,751,074	4,308,495	4,080,002	8,388,497

1/ Cifras preliminares de bancos comerciales al 23 de julio del 2010.

2/ El medio circulante y el cuasidinerio fueron ajustados mensualmente a partir de noviembre 2006 y hasta febrero del 2008, debido a una reclasificación de cuentas por parte de un banco comercial. Durante ese lapso, los registros contables de ese banco mostraban un pasivo originado en un tipo de captación que, por las características indicadas en su momento, se incluyó dentro de las captaciones a plazo (cuasidinerio), pero que en febrero del 2008 el banco comercial comenzó a registrar dentro de las cuentas corrientes (medio circulante), ya que en esencia corresponde a ese tipo de instrumento. Como se indicó, el cambio se hizo a partir de noviembre del 2006 ya que es la fecha más antigua para la que se tiene la información necesaria para dicho ajuste. Esto implica que existen problemas de comparabilidad (variaciones acumuladas o interanuales) de los niveles de las series para ese período con las correspondientes a meses anteriores.

Por otra parte, el crédito interno total, el cuasidinerio y la liquidez total fueron ajustados mensualmente a partir de abril del 2007, debido a que un banco comercial venía clasificando incorrectamente obligaciones por depósitos a plazo que mantenía con el sector público. Este banco realizaba la sectorización de ciertas obligaciones clasificándolas como Gobierno (por lo que no entraban dentro de los agregados monetarios) cuando lo correcto era hacerlo como del resto del sector público (que sí se incluyen en los agregados), además, las cifras del crédito concedido al Gobierno se presentan en términos netos (crédito bruto menos depósitos mantenidos en el Banco Central o en Bancos Comerciales), por lo que la reclasificación implica un cambio también en las cifras del crédito interno total.

Fuente: Departamento de Estadística Macroeconómica, BCCR.

Liquidez total del Sistema Bancario Nacional ^{1/} - tasas de variación -

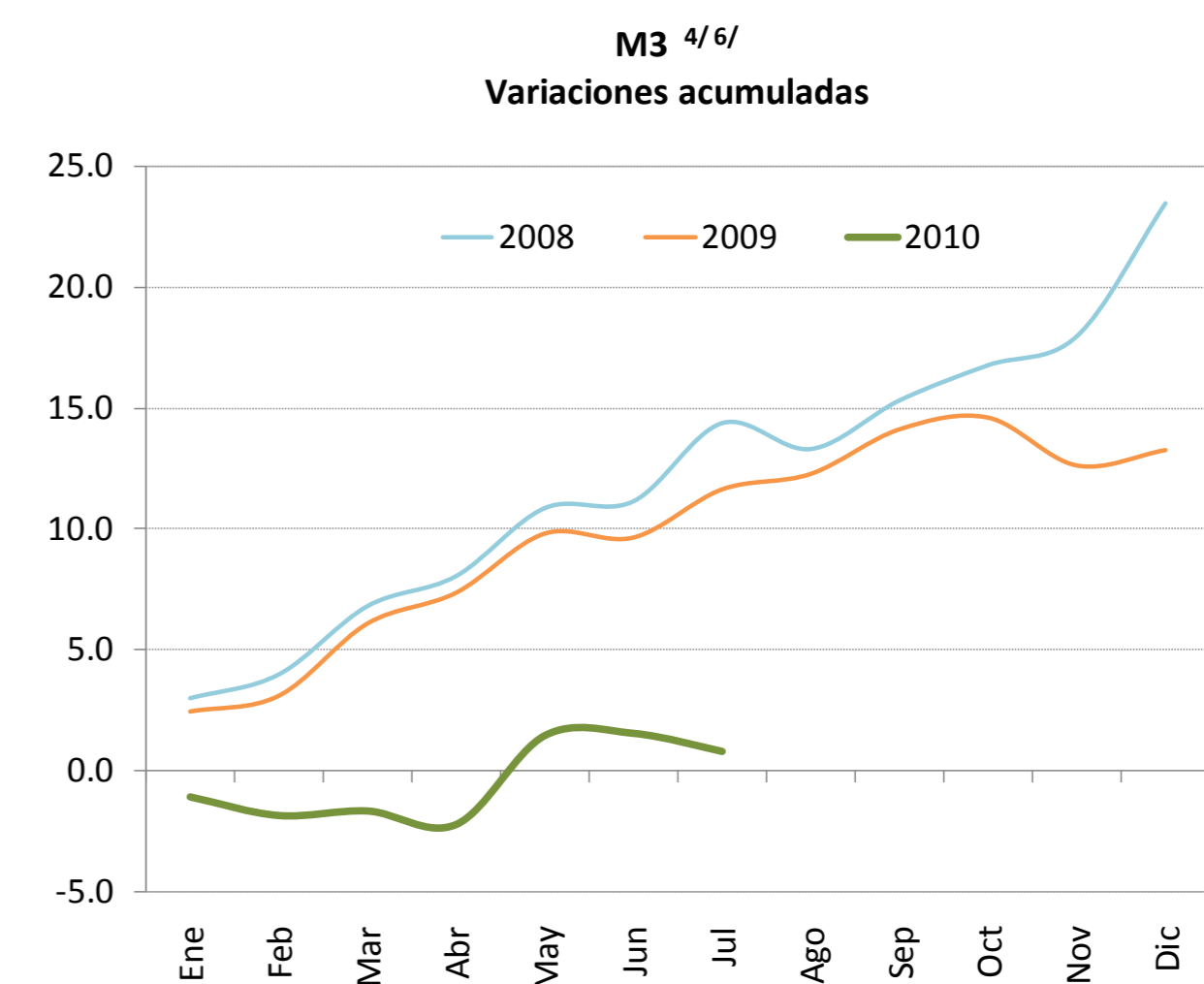
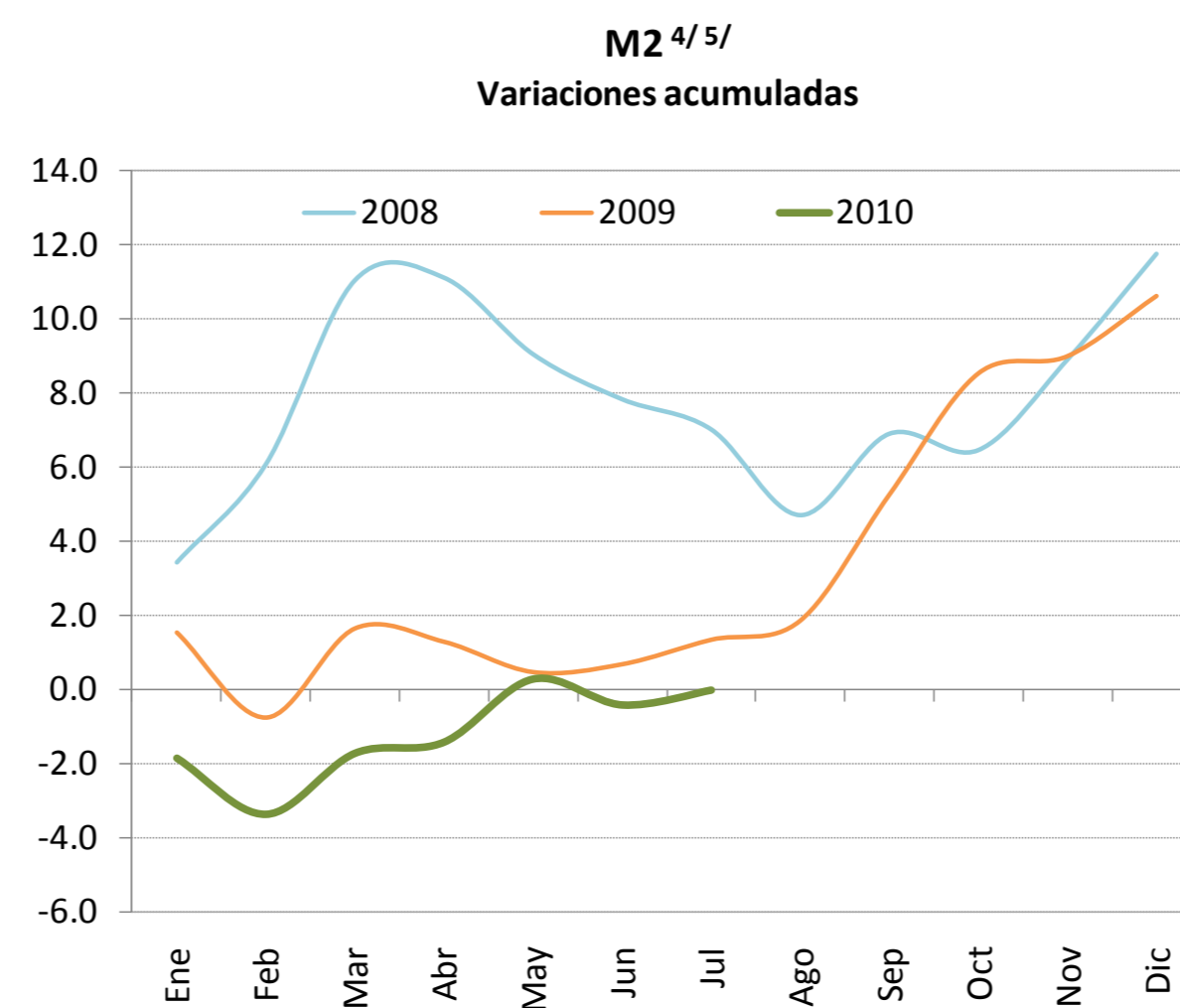
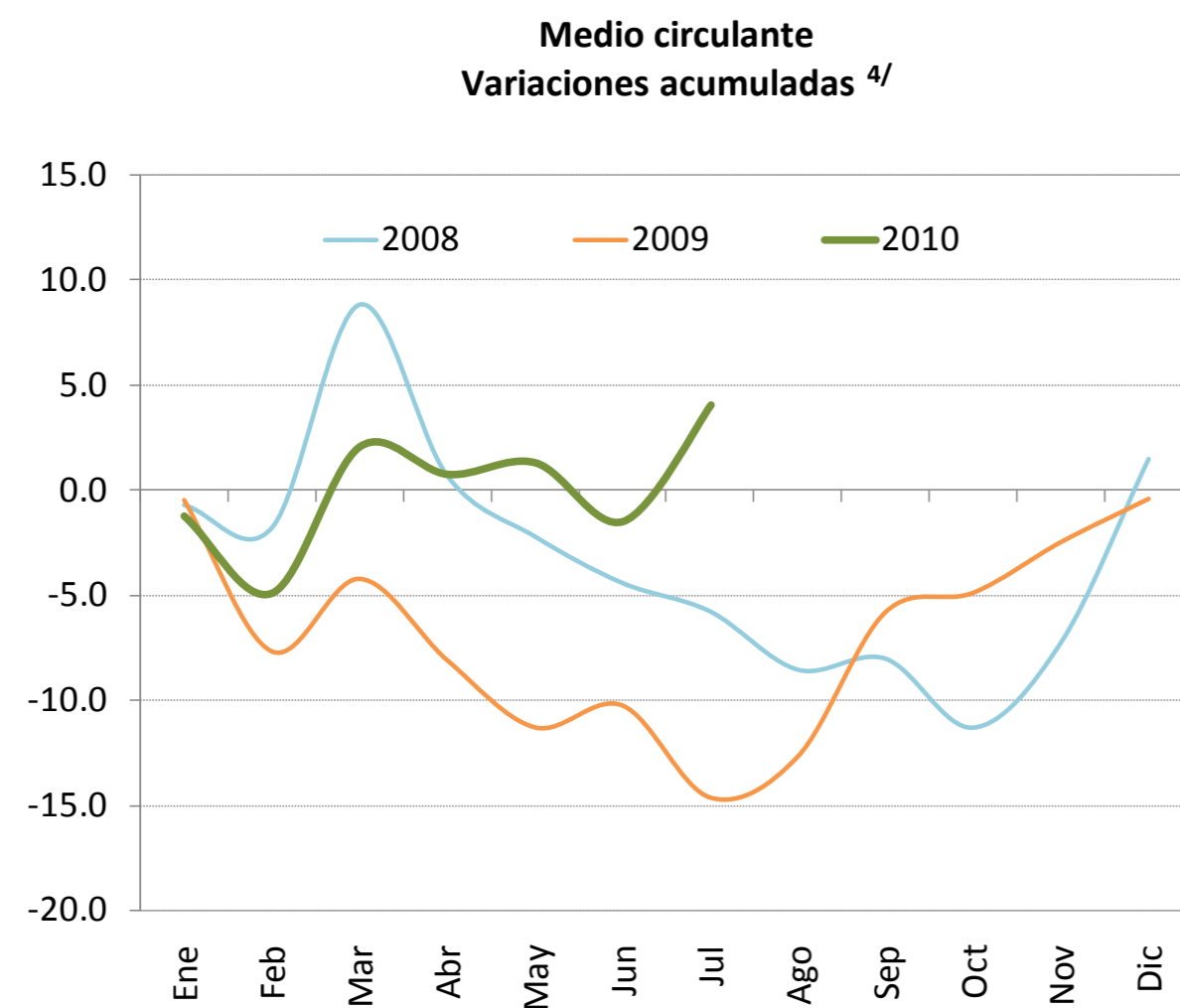
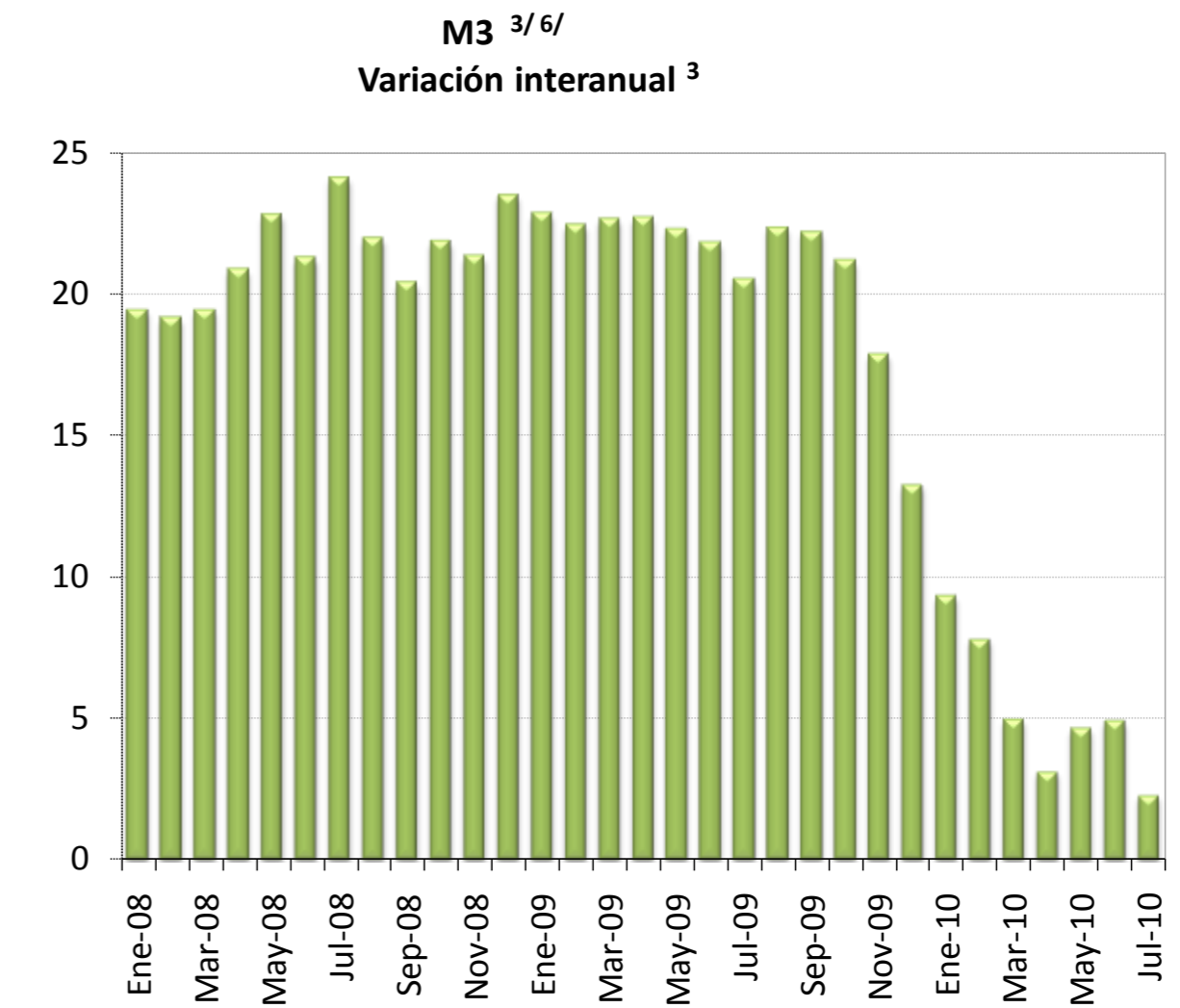
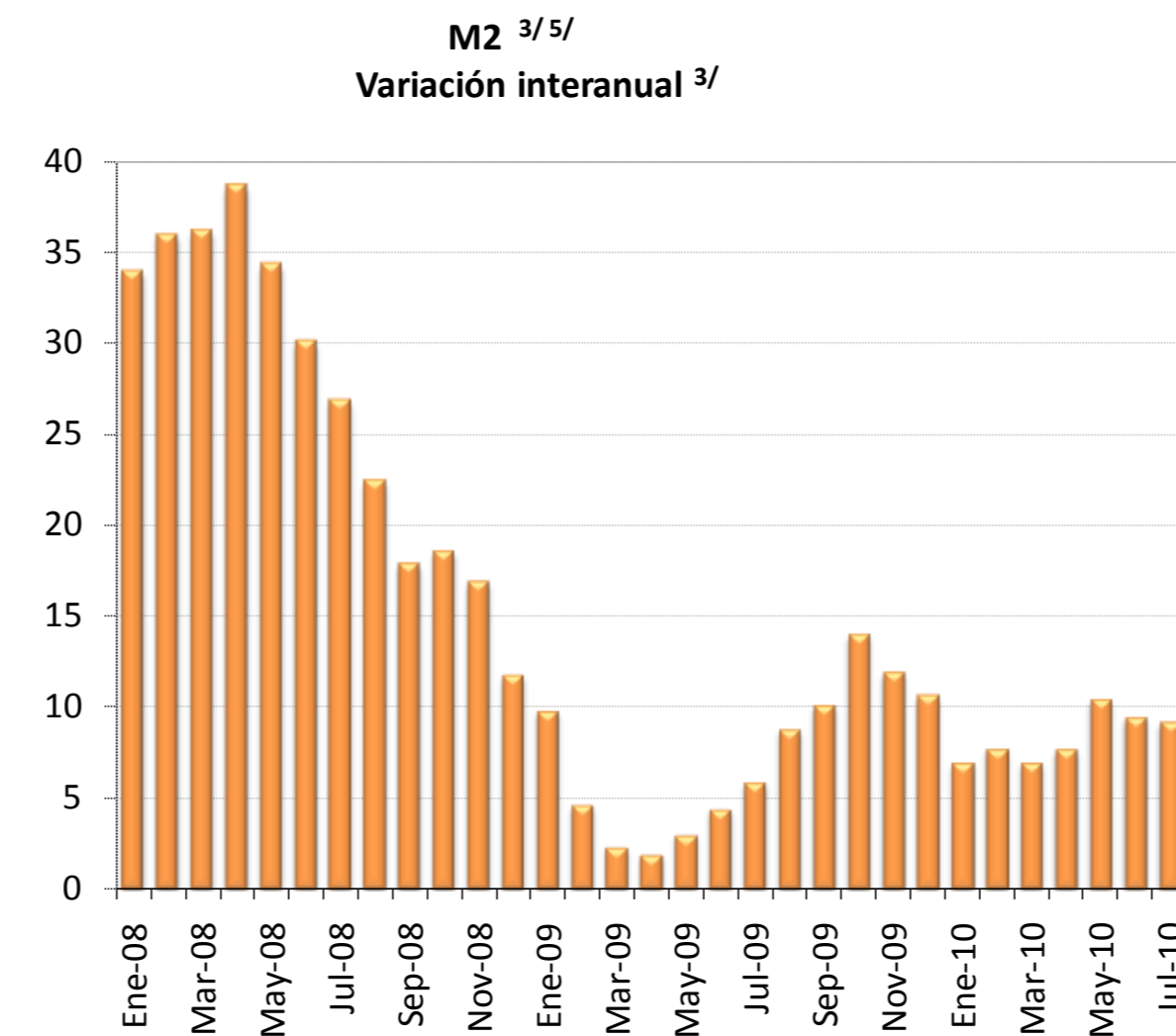
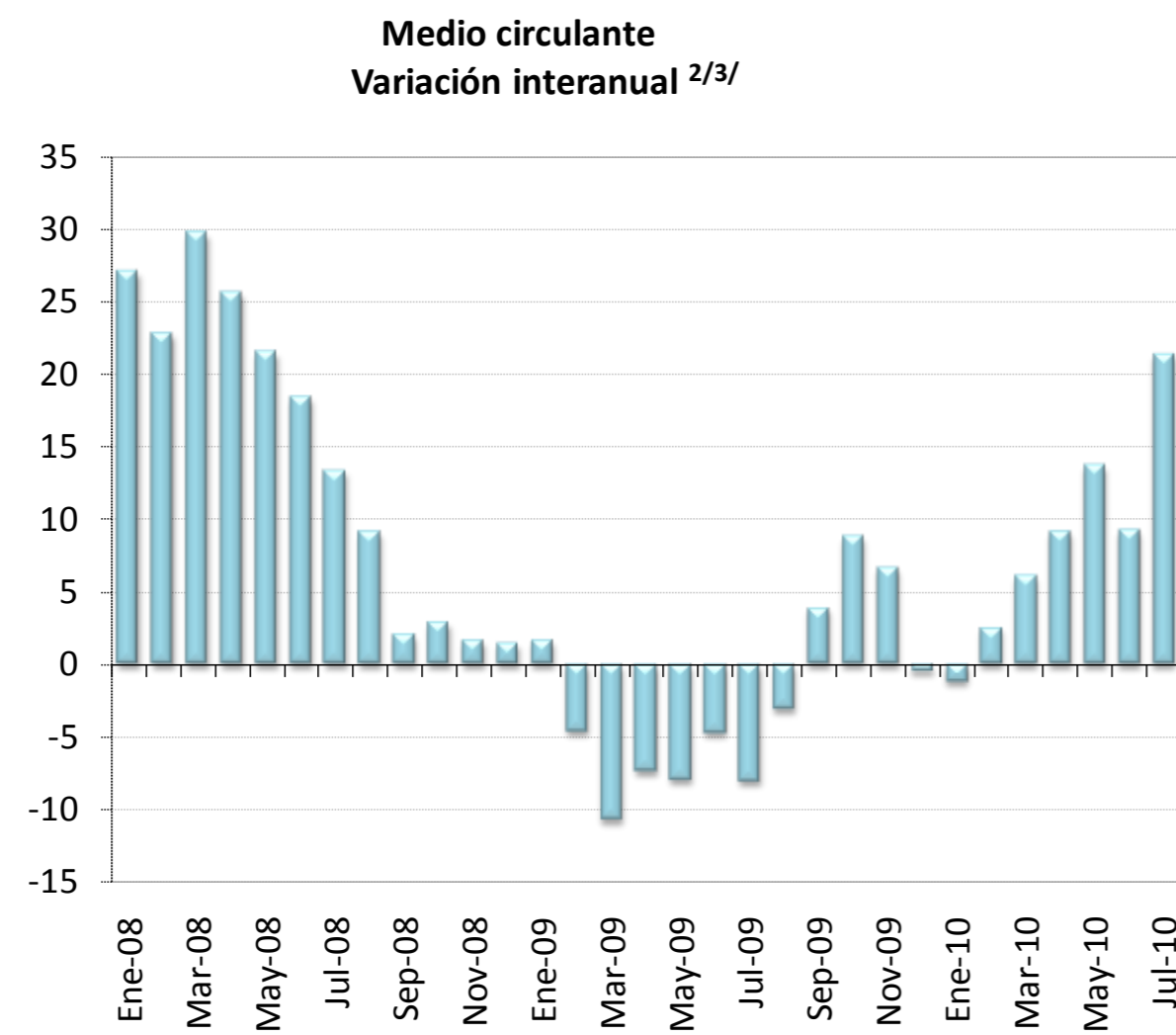

1/ Cifras preliminares de bancos comerciales al 23 de julio del 2010.

2/ El medio circulante y el cuasidinero fueron ajustados mensualmente a partir de noviembre 2006 y hasta febrero del 2008, debido a una reclasificación de cuentas por parte de un banco comercial. Durante ese lapso, los registros contables de ese banco mostraban un pasivo originado en un tipo de captación que, por las características indicadas en su momento, se incluyó dentro de las captaciones a plazo (cuasidinero), pero que en febrero del 2008 el banco comercial comenzó a registrar dentro de las cuentas corrientes (medio circulante), ya que en esencia corresponde a ese tipo de instrumento. Como se indicó, el cambio se hizo a partir de noviembre del 2006 ya que es la fecha más antigua para la que se tiene la información necesaria para dicho ajuste. Esto implica que existen problemas de comparabilidad (variaciones acumuladas o interanuales) de los niveles de las series para el periodo nov-06/oct-07 con las correspondientes a meses anteriores.

Por otra parte, el crédito interno total, el cuasidinero y la liquidez total fueron ajustados mensualmente a partir de abril del 2007, debido a que un banco comercial venía clasificando incorrectamente obligaciones por depósitos a plazo que mantenía con el sector público. Este banco realizaba la sectorización de ciertas obligaciones clasificándolas como Gobierno (por lo que no entraban dentro de los agregados monetarios) cuando lo correcto era hacerlo como del resto del sector público (que sí se incluyen en los agregados), además, las cifras del crédito concedido al Gobierno se presentan en términos netos (crédito bruto menos depósitos mantenidos en el Banco Central o en Bancos Comerciales), por lo que la reclasificación implica un cambio también en las cifras del crédito interno total.

3/ Corresponde al cambio porcentual con respecto al saldo del mismo mes del año anterior.

4/ Corresponde al cambio porcentual con respecto a diciembre del año anterior.

5/ Incluye medio circulante más cuasidinero en moneda nacional. Excluye BEM y SICP.

6/ Incluye M2 (M1+Cuasidinero en moneda nacional) más cuasidinero en moneda extranjera.

Fuente: Departamento de Estadística Macroeconómica, BCCR.

Riqueza financiera del sector privado ^{1/}

- saldo en millones de colones y tasa de variación -

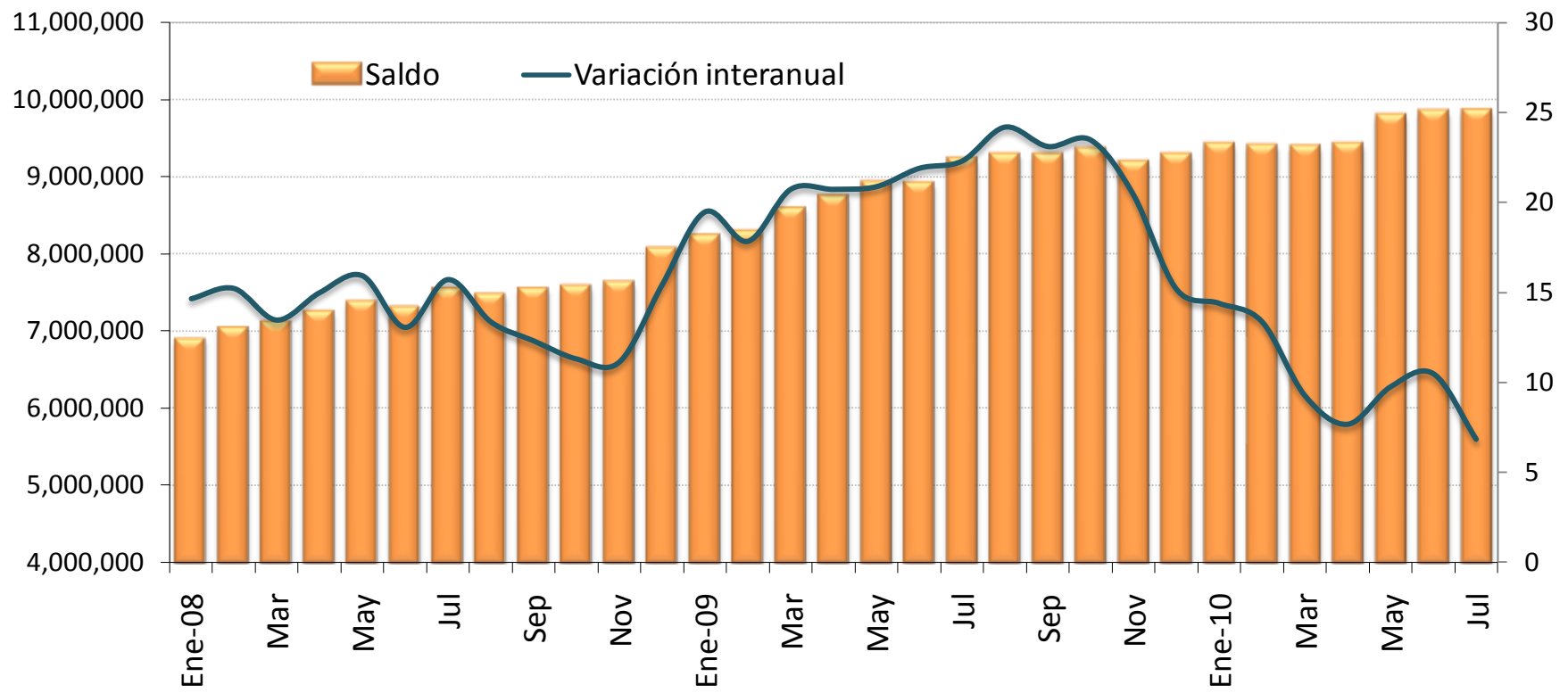

Riqueza financiera del sector privado

- tasa de variación acumulada -

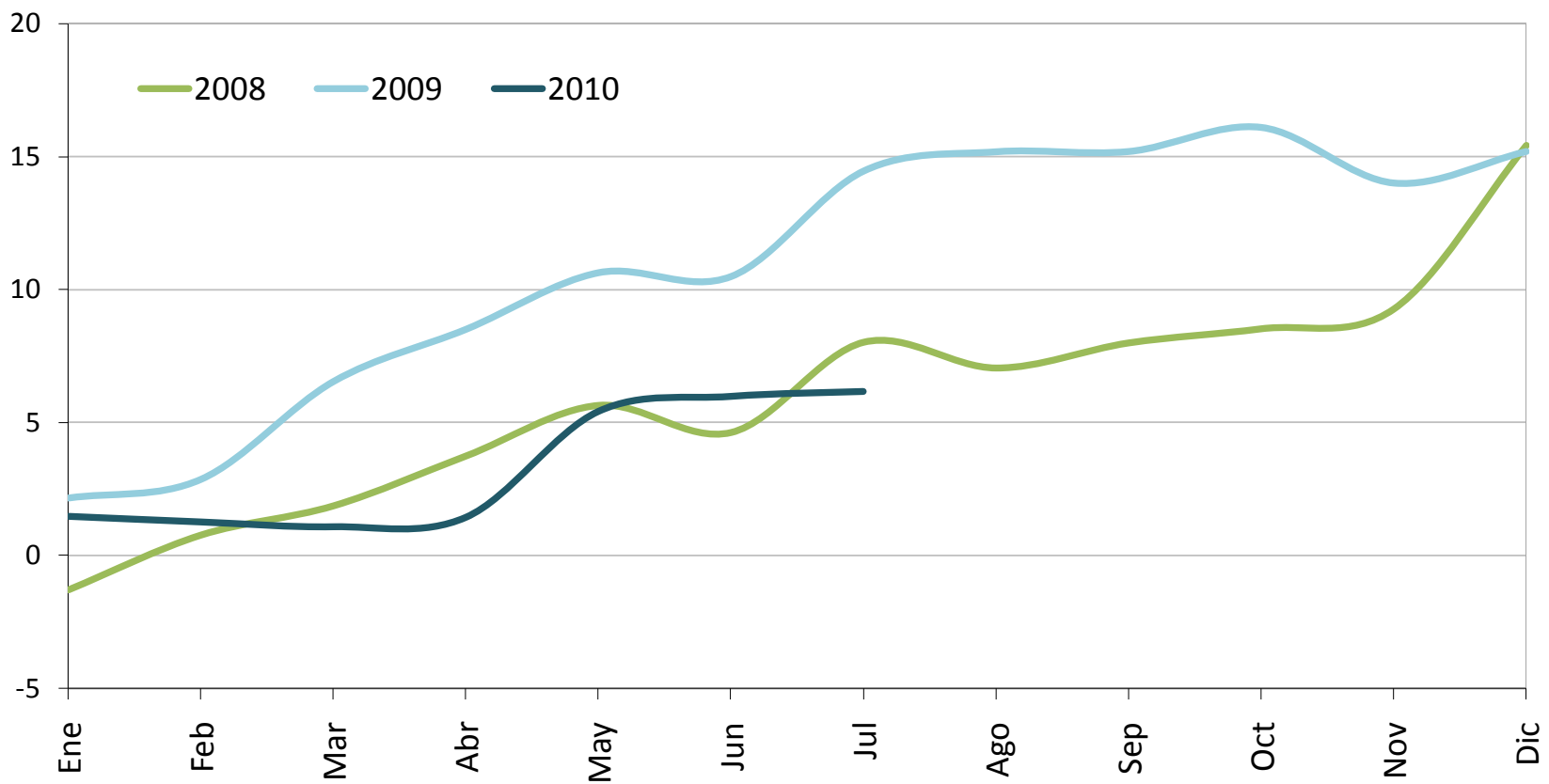

1/ Cifras preliminares al 23 de julio del 2010.
Fuente: Departamento de Estadística Macroeconómica, BCCR.

Componentes de la riqueza financiera del sector privado ^{1/}

Saldos en millones de colones ^{2/}

	NPP	Depósitos bancarios	BEM	DEP ^{3/}	Bonos fiscales	Total
Ene-08	360,225.5	5,286,721.7	741,193.2	47,072.9	455,800.7	6,891,013.9
Feb-08	368,936.0	5,387,796.7	785,069.0	42,729.3	450,331.9	7,034,862.8
Mar-08	369,450.1	5,493,411.3	759,746.2	36,743.1	452,293.8	7,111,644.5
Abr-08	362,249.5	5,634,418.6	766,595.1	47,688.8	431,665.9	7,242,617.8
May-08	368,589.8	5,767,529.6	759,571.8	48,190.2	431,589.0	7,375,470.4
Jun-08	363,896.7	5,802,298.0	694,079.6	45,703.2	398,303.7	7,304,281.2
Jul-08	358,497.0	5,988,816.8	705,247.8	50,771.7	437,915.6	7,541,248.9
Ago-08	363,219.3	5,915,722.7	721,192.2	38,160.3	435,300.1	7,473,594.7
Sep-08	350,812.7	6,019,513.2	709,814.4	39,577.8	419,750.9	7,539,469.0
Oct-08	358,468.2	6,161,931.5	606,518.3	45,614.8	404,005.4	7,576,538.1
Nov-08	373,387.9	6,172,602.3	622,925.7	46,552.1	413,007.0	7,628,474.9
Dic-08	407,438.1	6,569,275.8	636,789.4	49,299.4	395,455.5	8,058,258.2
Ene-09	385,278.7	6,777,858.3	616,354.8	50,030.9	403,153.5	8,232,676.2
Feb-09	375,990.9	6,826,141.0	635,893.2	57,760.9	393,603.5	8,289,389.4
Mar-09	362,862.5	7,041,218.0	660,781.0	71,020.2	449,617.6	8,585,499.3
Abr-09	367,146.1	7,129,518.5	686,271.4	66,295.4	494,191.2	8,743,422.6
May-09	367,202.2	7,324,876.7	691,703.7	62,454.7	468,451.4	8,914,688.7
Jun-09	360,135.0	7,306,456.6	701,081.0	63,603.5	471,930.5	8,903,206.7
Jul-09	368,285.8	7,536,116.8	662,997.5	78,309.5	576,730.7	9,222,440.3
Ago-09	363,771.6	7,523,384.9	656,269.3	76,115.1	661,182.2	9,280,723.0
Sep-09	351,689.0	7,664,742.9	606,578.9	81,004.0	577,441.8	9,281,456.5
Oct-09	366,016.3	7,728,845.9	571,947.9	101,918.3	585,701.3	9,354,429.8
Nov-09	387,245.7	7,485,954.4	579,770.5	96,477.2	636,625.4	9,186,073.2
Dic-09	438,783.0	7,505,281.6	585,231.9	117,716.3	634,602.8	9,281,615.6
Ene-10	418,729.5	7,486,122.6	632,675.1	120,623.2	758,856.8	9,417,007.2
Feb-10	408,605.7	7,431,151.6	702,232.4	99,779.9	755,627.1	9,397,396.6
Mar-10	408,681.0	7,419,990.5	740,563.7	85,687.8	725,715.9	9,380,638.9
Abr-10	396,726.2	7,420,067.3	677,870.1	96,919.7	821,946.2	9,413,529.5
May-10	398,604.0	7,750,663.9	683,895.9	94,501.7	855,534.3	9,783,199.8
Jun-10	386,144.3	7,773,648.7	688,319.2	118,406.2	869,210.7	9,835,729.1
Jul-10	417,166.9	7,703,712.4	698,137.8	87,715.3	946,106.5	9,852,838.9

1/ Cifras preliminares a 23 julio 2010.

2/ La moneda extranjera está valorada al tipo de cambio referencia de compra de fin de mes.

3/ El depósito electrónico a plazo (DEP) es una inversión a plazo en colones, que se constituye de forma electrónica exclusivamente desde Central Directo.

Fuente: Departamento de Estadística Macroeconómica, BCCR.

COMPONENTES DE LA RIQUEZA FINANCIERA DEL SECTOR PRIVADO
- Composición porcentual -

Julio-2008

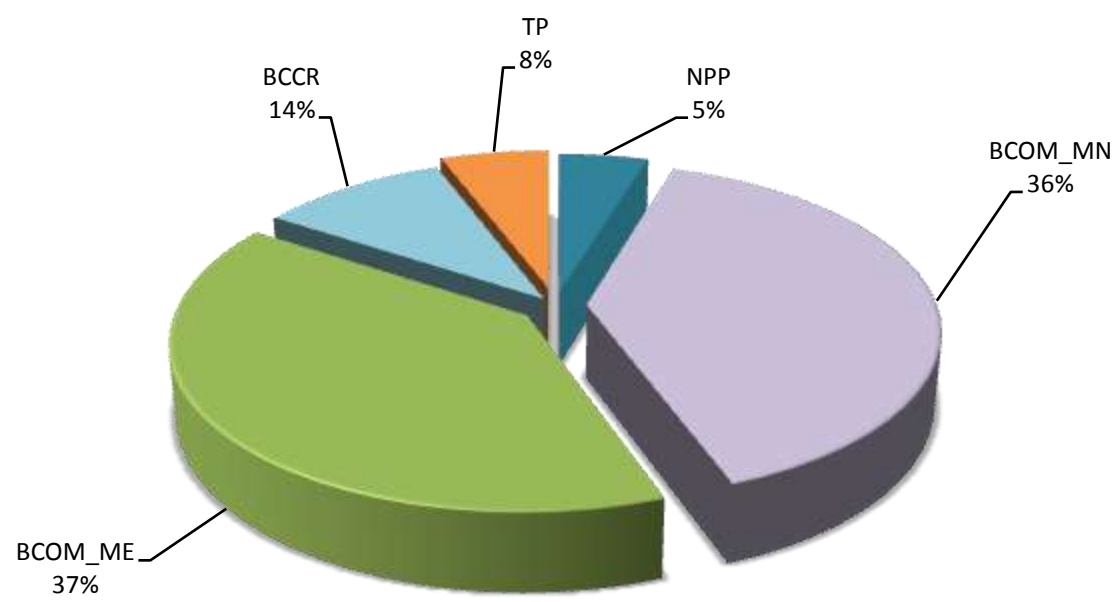

Julio-2009

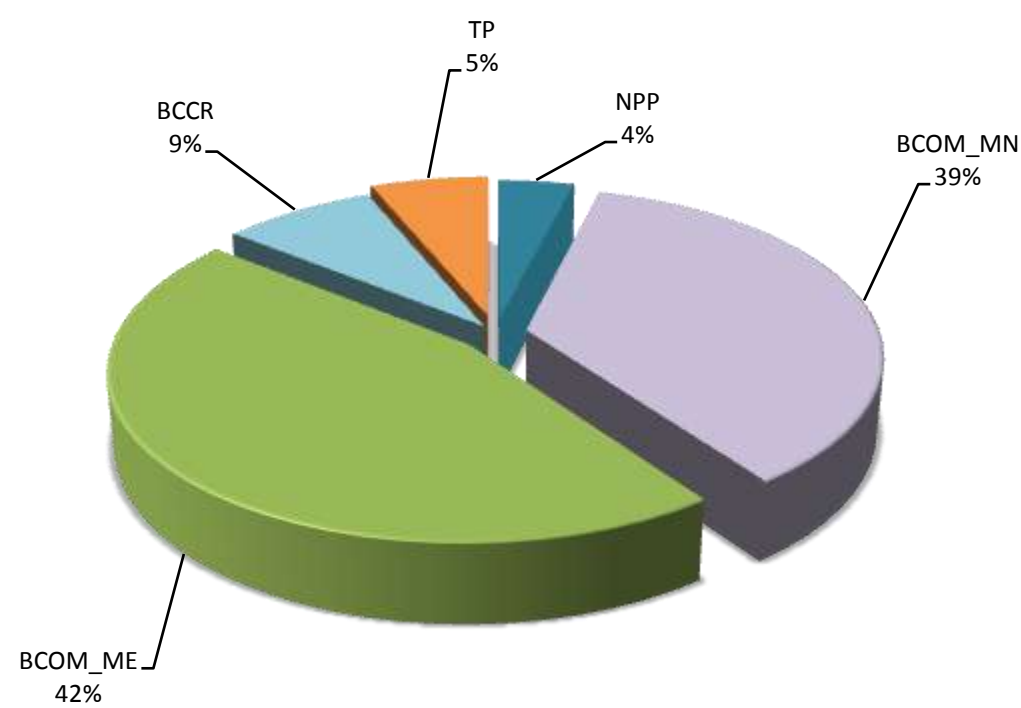

Julio-2010^{1/}

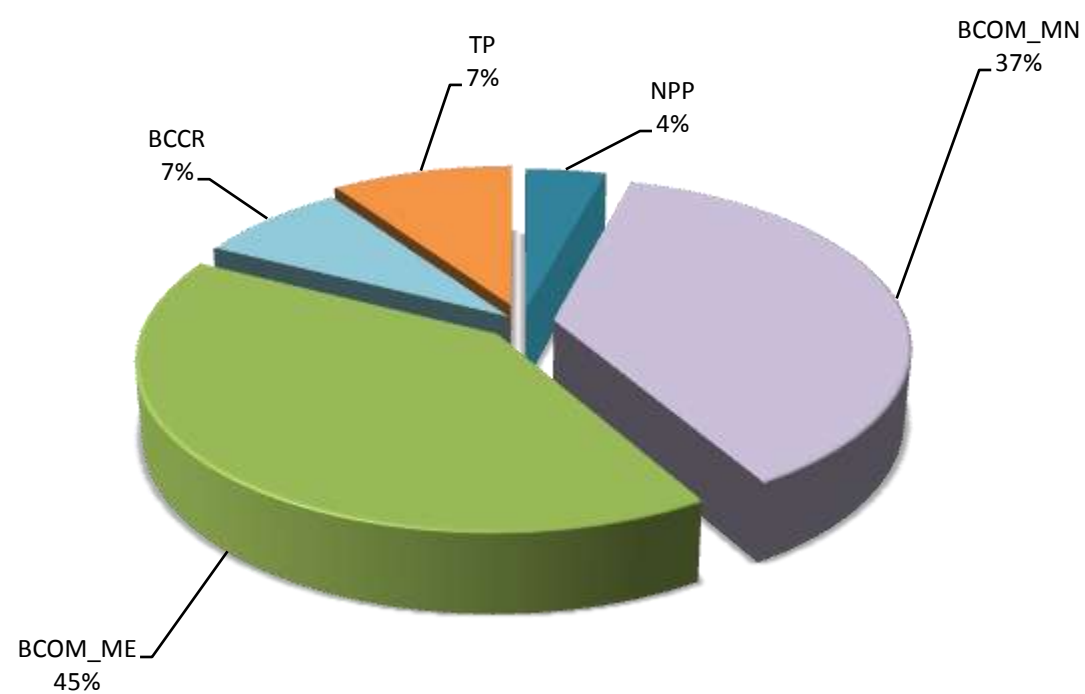

1/ Cifras preliminares de bancos comerciales al 23 de julio del 2010.
 Fuente: Departamento de Estadística Macroeconómica, BCCR.

SBN: Crédito interno neto total por sector
Tasa de variación interanual

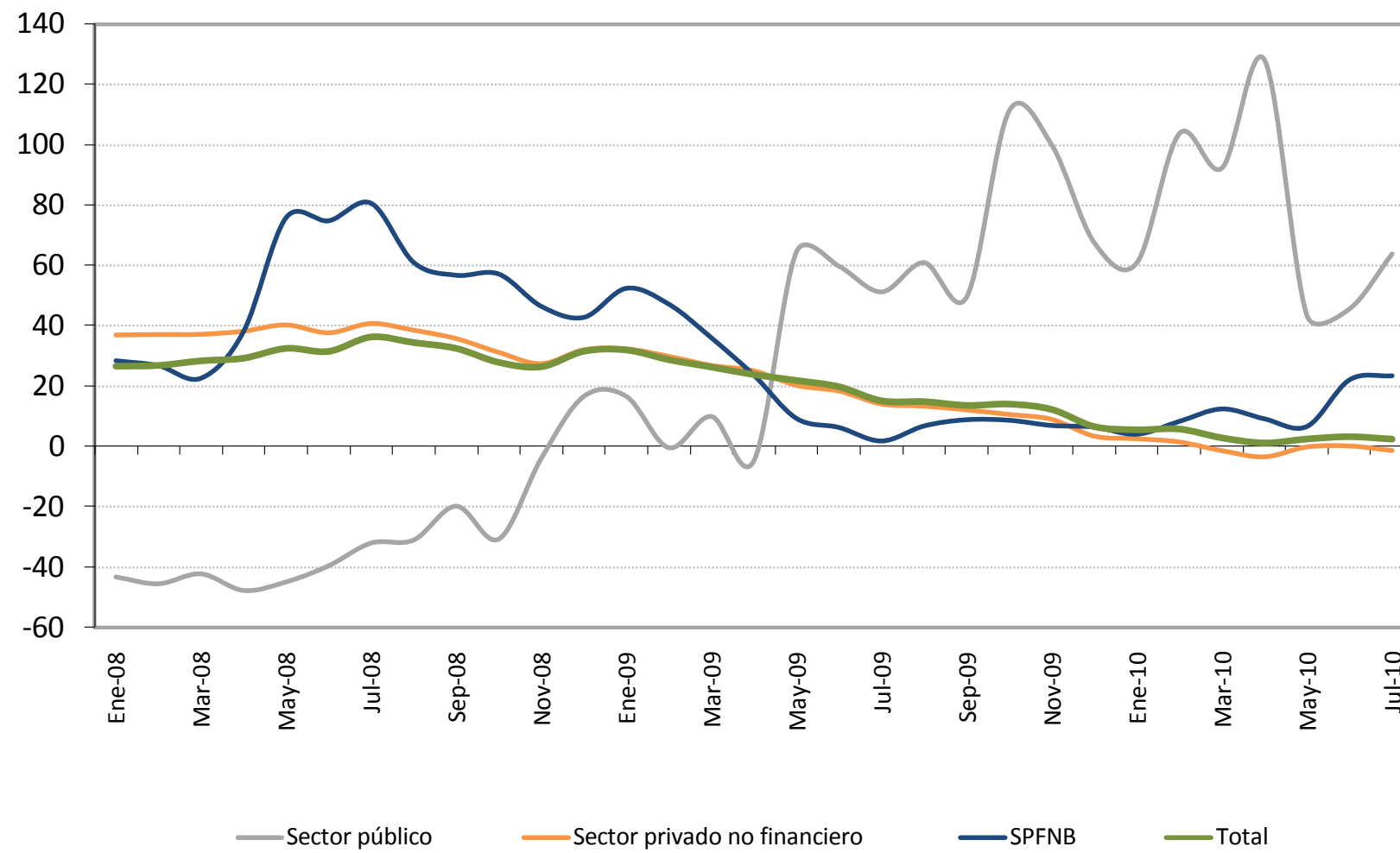

SBN: Crédito interno neto total
Saldos en millones de colones

	Sector público	Sector privado no financiero	SPFN ^{1/}	Crédito interno total ^{2/}
Ene-08	306,677.2	4,949,823.5	119,322.1	5,375,822.8
Feb	285,712.6	5,069,548.5	119,773.9	5,475,035.0
Mar	268,939.9	5,193,526.4	124,444.8	5,586,911.0
Abr	241,517.6	5,323,976.5	139,233.1	5,704,727.1
May	249,848.0	5,552,078.6	163,769.2	5,965,695.8
Jun	252,251.1	5,620,416.3	169,617.8	6,042,285.2
Jul	232,408.0	5,881,285.2	175,859.2	6,289,552.4
Ago	220,087.0	5,945,908.3	176,882.5	6,342,877.8
Sep	269,620.7	6,038,081.0	173,933.1	6,481,634.8
Oct	224,263.9	6,126,454.4	172,656.3	6,523,374.6
Nov	237,635.4	6,108,170.2	170,393.6	6,516,199.1
Dic	343,045.6	6,552,256.5	177,414.8	7,072,716.9
Ene-09	357,334.4	6,550,017.5	181,803.4	7,089,155.3
Feb	284,274.1	6,583,394.5	176,171.3	7,043,839.9
Mar	295,466.3	6,588,339.8	169,161.6	7,052,967.7
Abr	230,003.8	6,658,182.9	172,027.3	7,060,214.0
May	411,033.6	6,678,531.4	178,952.6	7,268,517.5
Jun	402,711.4	6,652,424.2	180,276.7	7,235,412.2
Jul	351,368.8	6,711,219.6	179,046.7	7,241,635.1
Ago	354,159.7	6,742,520.4	188,903.8	7,285,583.9
Sep	403,068.6	6,772,086.4	189,349.1	7,364,504.1
Oct	473,830.5	6,778,489.4	187,623.4	7,439,943.3
Nov	475,084.1	6,659,216.9	182,230.6	7,316,531.6
Dic	574,501.3	6,779,652.8	188,834.9	7,542,988.9
Ene-10	574,698.1	6,722,618.7	189,174.7	7,486,491.6
Feb	579,049.8	6,685,111.0	190,807.2	7,454,968.0
Mar	568,081.7	6,501,235.3	190,179.1	7,259,896.0
Abr	524,708.7	6,434,608.8	187,755.4	7,148,796.5
May	589,033.4	6,673,108.3	190,827.9	7,454,806.5
Jun	586,223.3	6,667,356.4	220,046.2	7,475,412.3
Jul	575,444.1	6,625,956.5	220,965.2	7,424,109.8

1/ SPFN corresponde al Sector Privado Financiero no Bancario (mutuales, cooperativas y financieras privadas).

2/ Cifras preliminares al 23 de julio 2010.

Bancos Comerciales: Origen y aplicación de recursos
Diciembre 2008 - Junio 2009
Variaciones en millones de colones

	Origen	%	Aplicación	%
Captación				
- En moneda nacional	85,524.9	8.3%		
- En moneda extranjera	678,098.0	65.7%		
Crédito				
- Al sector público			202.8	0.0%
- Al sector privado				
- En moneda nacional			68,419.0	6.6%
- En moneda extranjera			31,748.6	3.1%
- Al exterior	2,058.5	0.2%		
- A OIFNB			2,861.9	0.3%
- Del BCCR			19.9	0.0%
Inversiones				
- Fiscales				
- En moneda nacional			35,731.9	3.5%
- En moneda extranjera			118,457.1	11.5%
- En instituciones públicas	5,151.7	0.5%		
- En el exterior			101,269.5	9.8%
- CERT\$	3,583.3	0.3%		
- BEM			2,226.2	0.2%
- ICP				
- DEP			15,564.5	1.5%
Caja y bancos				
- Depósitos por EML			129,410.1	12.5%
- Caja	48,850.4	4.7%		
Pasivos externos				
- Corto plazo			371,752.6	36.0%
- Mediano y largo plazo	116,733.7	11.3%		
Capital y reservas				
	92,199.4	8.9%		
Subtotal	1,032,199.9	100.0%	877,664.3	85.0%
Otros activos netos			154,535.6	15.0%
Total	1,032,199.9	100.0%	1,032,199.9	100.0%
Fuente: Departamento de Estadística Macroeconómica, BCCR.				

Bancos Comerciales: Origen y aplicación de recursos
Diciembre 2009 - Junio 2010
Variaciones en millones de colones

	Origen	%	Aplicación	%
Captación				
- En moneda nacional	66,407.2	8.5%		
- En moneda extranjera	137,734.4	17.5%		
Crédito				
- Al sector público			16,980.3	2.2%
- Al sector privado				
- En moneda nacional			184,467.0	23.5%
- En moneda extranjera	296,763.3	37.8%		
- Al exterior	622.0	0.1%		
- A OIFNB			32,414.4	4.1%
- A ISFLH			1,786.4	0.2%
- Del BCCR	49,980.4	6.4%		
Inversiones				
- Fiscales				
- En moneda nacional			13,131.4	1.7%
- En moneda extranjera			126,613.2	16.1%
- En instituciones públicas	240.9	0.0%		
- En el exterior			100,836.1	12.8%
- CERT\$	33,383.8	4.2%		
- BEM			28,582.2	3.6%
- ICP				
- DEP	77,867.1	9.9%		
Caja y bancos				
- Depósitos por EML	32,004.8	4.1%		
- Caja	46,214.8	5.9%		
Pasivos externos				
- Corto plazo			141,760.0	18.0%
- Mediano y largo plazo			7,433.3	0.9%
Capital y reservas				
	44,612.1	5.7%		
Subtotal	785,830.7	100.0%	654,004.2	83.2%
Otros activos netos			131,826.6	16.8%
Total	785,830.7	100.0%	785,830.7	100.0%

Fuente: Departamento de Estadística Macroeconómica, BCCR.

SBN: Crédito al sector privado por actividad económica

- Composición porcentual -

Mayo-2008

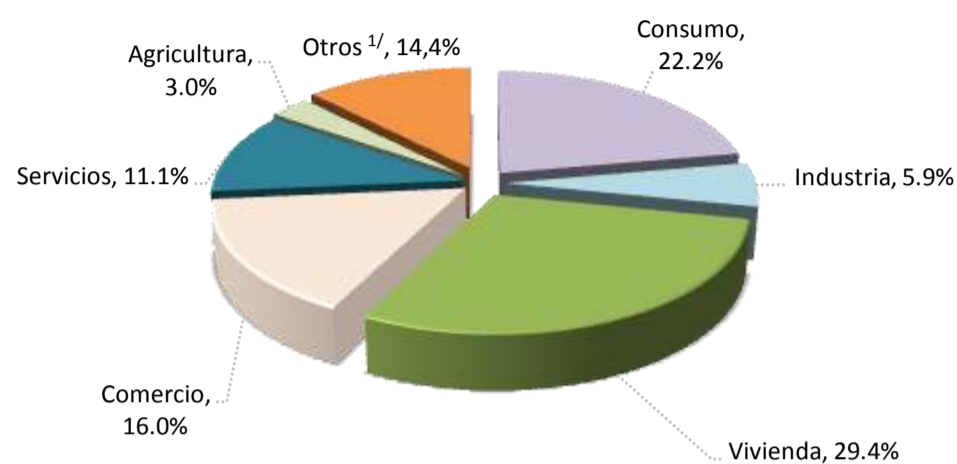

Mayo-2009

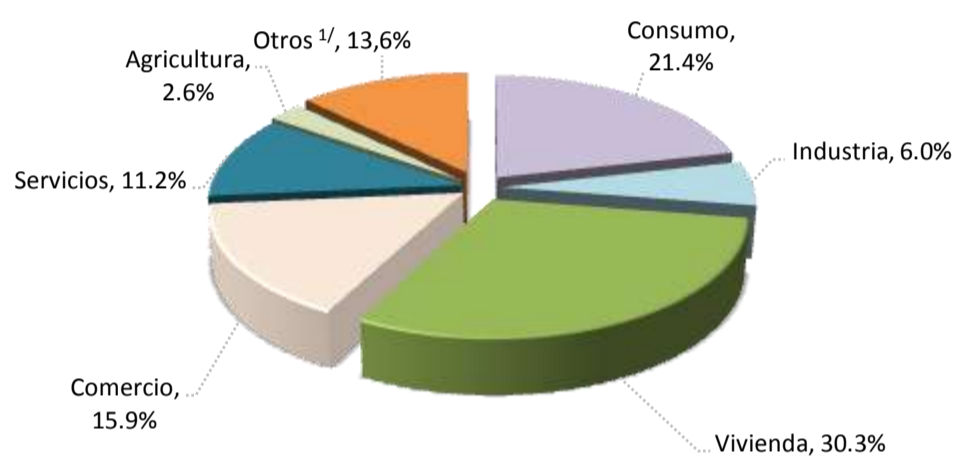

Mayo-2010

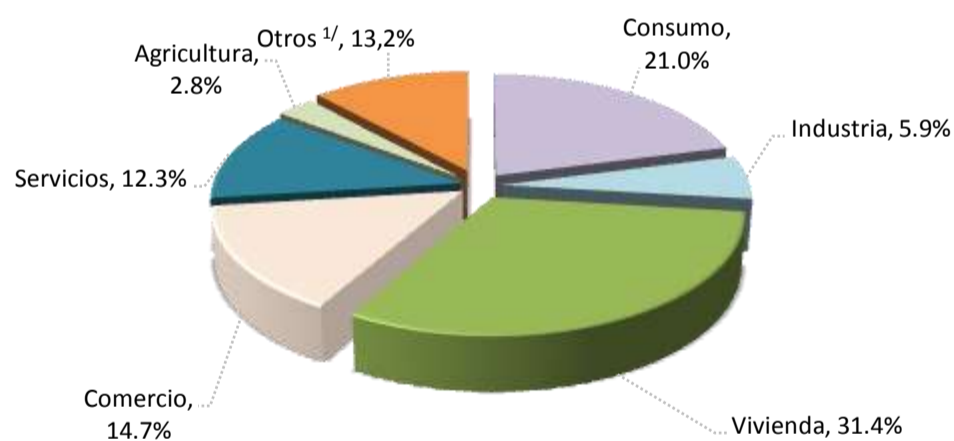

	Variaciones interanuales			Participaciones relativas		
	Mayo-08	Mayo-09	Mayo-10	Mayo-08	Mayo-09	Mayo-10
Total	40.3%	20.3%	-0.1%	100%	100%	100%
Consumo	43.7%	16.1%	-2.4%	22.2%	21.4%	21.0%
Industria	21.3%	21.3%	-1.4%	5.9%	6.0%	5.9%
Vivienda	48.0%	24.0%	3.7%	29.4%	30.3%	31.4%
Comercio	44.5%	19.1%	-7.2%	16.0%	15.9%	14.7%
Servicios	38.3%	21.4%	10.0%	11.1%	11.2%	12.3%
Agricultura	45.2%	4.7%	9.7%	3.0%	2.6%	2.8%
Otros ^{1/}	24.6%	22.9%	-6.7%	12.4%	12.7%	11.8%

1/ Incluye ganadería, pesca, construcción, turismo, transporte y otras actividades.

Fuente: Departamento de Estadística Macroeconómica, BCCR.

4.2 Mercados de negociación

En julio se negociaron alrededor de €1.256 mil millones en el Mercado Integrado de Liquidez (MIL), lo que significó un aumento de 35% con respecto al mes previo; a pesar de que se presentó un menor número de transacciones. En particular, la banca estatal requirió el 88% del total negociado, los cuales fueron suplidos principalmente por el BCCR (50%). Este comportamiento podría indicar que este sector afrontó restricciones de liquidez¹ en este último mes.

Por su parte, el volumen negociado en dólares en julio fue de \$103,9 millones, lo que representó una reducción de 33% con respecto a junio. En esta moneda la participación de la banca privada concentró el 50% en la captación de recursos, en contraste con los bancos públicos que suplieron el 60% del total transado.

En las subastas programadas en julio², el Ministerio de Hacienda y el BCCR recibieron ofertas por €269,3 mil millones (casi el triple de lo registrado en junio)³, aunque en términos del porcentaje asignado, éste se mantuvo relativamente invariable respecto al del mes anterior. En ese sentido, del total de ofertas asignadas el Ministerio de Hacienda concentró el 92,1% y el remanente el BCCR. En la distribución por instrumentos el 47,4% correspondió a títulos Cero Cupón y el 52,6% a títulos tasa fija con plazos mayores de dos años.

Las negociaciones de deuda en la Bolsa Nacional de Valores (BNV) reportaron en julio un nivel muy similar al mes previo. Del total transado, el 6,4% correspondió al mercado primario, 57,5% al mercado secundario y 36,1% al mercado de liquidez de la Bolsa (MEDI). Cabe destacar, que el 86,1% del monto negociado correspondió a títulos del sector público y el 68,6% a instrumentos en moneda nacional.

Finalmente, en el mercado accionario se observó un incremento significativo en el volumen transado en julio (€2,13 billones) con respecto a junio (€1,13 billones). No obstante, se mantuvo la concentración en pocos emisores, entre los que destacan FIFCO, con aproximadamente el 90% del total negociado, y Corporación Banex.

¹ Esto se refuerza con el hecho de que el porcentaje de encaje excedente de los bancos estatales disminuyó de 0,6% en junio a 0,2% en julio.

² En julio se efectuaron 5 subastas, aunque el Ministerio de Hacienda tuvo participación en todas ellas, el BCCR únicamente estuvo presente en las realizadas el 5 y 19 de julio.

³ Este aumento en julio puede estar relacionado con el vencimiento de títulos de Gobierno por aproximadamente €236.803 millones (valor facial) por concepto de deuda individualizada y estandarizada.

NEGOCIACIONES EN SUBASTA (Títulos Cero Cupón)

PORCENTAJE DE OFERTAS ASIGNADAS

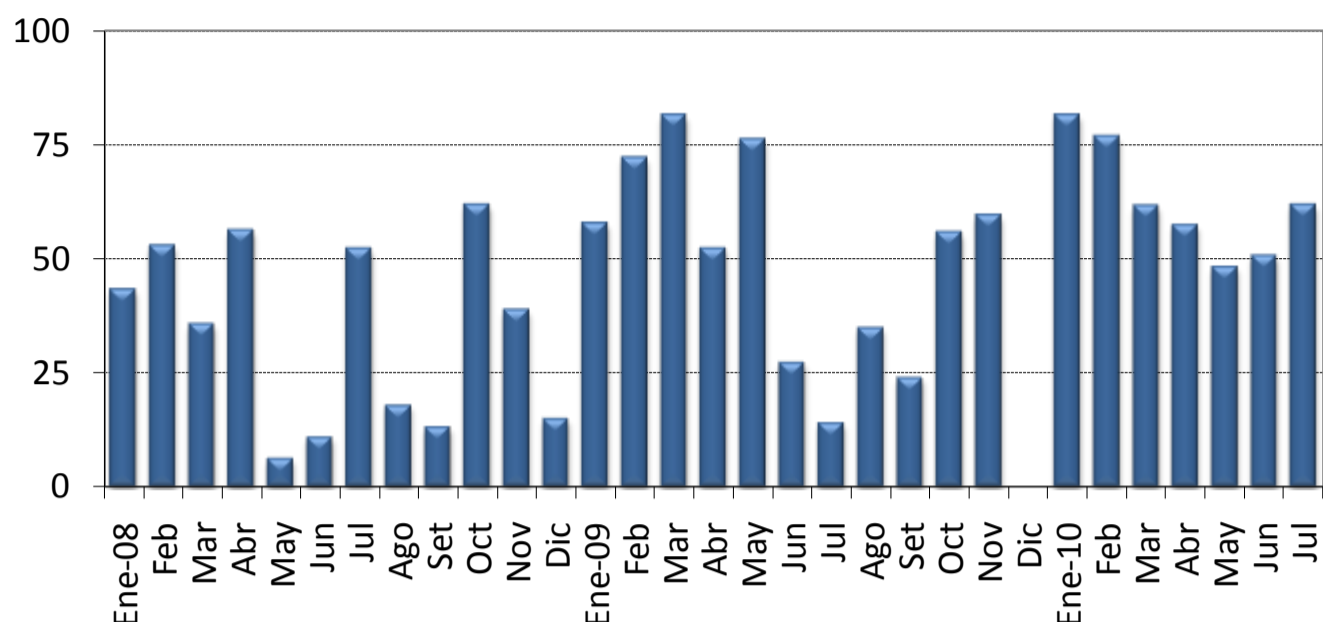

MONTOS OFRECIDOS Y ASIGNADOS EN SUBASTA (CERO CUPÓN) 1/

(En miles de millones de colones y como porcentaje del total respectivo)

	OFRECIDO	ASIGNADO							
	Total ₡	Total ₡	Asig / Ofr. %	Gobierno %	BCCR %	3 meses %	6 meses %	9 meses %	12 meses %
Enero 08	132.6	57.4	43.3	0.0	100.0	0.0	90.1	0.0	9.9
Feb	127.9	67.5	52.8	0.0	100.0	0.0	77.7	0.0	22.3
Mar	126.6	45.0	35.6	0.0	100.0	0.0	29.8	0.0	70.2
Abr	236.9	133.0	56.1	6.3	93.7	0.0	78.3	7.1	14.5
May	41.8	2.6	6.2	0.0	100.0	0.0	0.0	0.0	100.0
Jun	57.5	6.2	10.9	0.0	100.0	0.0	0.0	0.0	100.0
Jul	140.4	73.1	52.1	0.0	100.0	0.0	0.0	0.0	100.0
Ago	29.6	5.3	17.9	0.0	100.0	0.0	0.0	0.0	100.0
Sep	11.9	1.6	13.1	0.0	100.0	0.0	0.0	0.0	100.0
Oct	85.1	52.5	61.7	0.0	100.0	0.0	0.0	0.0	100.0
Nov	28.9	11.2	38.7	33.9	66.1	0.0	0.0	8.6	91.4
Dic	11.1	1.7	15.0	100.0	0.0	0.0	0.0	11.2	88.8
Enero 09	73.7	42.5	57.7	32.4	67.6	0.0	0.0	73.2	26.8
Feb	78.8	56.8	72.1	48.1	51.9	0.0	15.0	36.5	48.5
Mar	103.6	84.2	81.3	70.1	29.9	0.0	3.0	35.7	61.4
Abr	167.3	87.4	52.2	47.1	52.9	0.0	34.2	16.2	49.5
May	64.8	49.3	76.0	0.0	100.0	0.0	0.0	0.0	100.0
Jun	25.7	7.0	27.3	0.0	100.0	0.0	0.0	100.0	0.0
Jul	69.2	9.7	13.9	100.0	0.0	0.0	0.0	14.0	86.0
Ago	27.6	9.6	34.8	100.0	0.0	0.0	100.0	0.0	0.0
Set	26.5	6.3	23.9	100.0	0.0	0.0	100.0	0.0	0.0
Oct	49.9	27.8	55.6	100.0	0.0	0.0	100.0	0.0	0.0
Nov	51.5	30.6	59.4	100.0	0.0	0.0	100.0	0.0	0.0
Dic	39.6	0.0	0.0	0.0	0.0	0.0	0.0	0.0	0.0
Enero 10	134.8	109.7	81.4	14.0	86.0	0.0	8.6	17.7	73.7
Feb	66.1	50.6	76.6	4.7	95.3	0.0	0.0	4.7	95.3
Mar	69.0	42.5	61.5	25.8	74.2	0.0	0.0	25.8	74.2
Abr	144.0	82.5	57.3	41.0	59.0	0.0	0.0	23.5	76.5
May	31.8	15.3	48.2	11.9	88.1	0.0	0.0	5.7	94.3
Jun	44.7	22.6	50.5	13.7	86.3	0.0	0.0	11.7	88.3
Jul	132.7	81.8	61.6	83.5	16.5	0.0	13.7	20.9	65.4

1/ Corresponde al valor transado.

Fuente: Departamento de Administración de Operaciones Nacionales y Ministerio de Hacienda.

MONTOS OFRECIDOS Y ASIGNADOS EN SUBASTA ^{1/}

(En miles de millones de colones y como porcentaje del total respectivo)

	OFRECIDO						ASIGNADO										
	Cero Cupón ¢	Tasa Fija ¢	Tasa Variable ¢	BEM UD ¢ 2/	TP UD ¢ 2/	Total ¢	Total ¢	Asig / Ofr. %	Gobierno %	BCCR %	6 meses %	9 meses %	12 meses %	2 años %	3 años %	5 años %	Más de 5 años %
Enero 08	132.6	91.6	0.0	68.5	0.0	292.8	90.9	31.0	18.8	81.2	56.9	0.0	6.2	0.0	0.0	0.0	36.9
Feb	127.9	173.8	0.0	0.0	0.0	301.7	117.5	39.0	23.4	76.6	44.7	0.0	12.8	0.0	5.4	9.4	27.8
Mar	126.6	139.8	0.0	0.0	0.0	266.4	85.9	32.3	22.2	77.8	15.6	0.0	36.8	0.0	21.3	24.8	1.4
Abr	236.9	71.4	0.0	0.0	0.0	308.3	153.0	49.6	6.7	93.3	68.1	6.2	12.6	0.0	0.0	0.0	13.1
May	41.8	11.9	0.0	0.0	0.0	53.6	2.6	4.8	0.0	100.0	0.0	0.0	100.0	0.0	0.0	0.0	0.0
Jun	57.5	25.9	24.2	28.3	0.0	135.8	16.5	12.2	0.0	100.0	0.0	0.0	37.8	0.0	0.0	0.0	62.2
Jul	140.4	54.6	87.4	27.1	0.0	309.4	132.4	42.8	0.0	100.0	0.0	0.0	55.2	0.0	4.1	0.0	40.7
Ago	29.6	16.0	5.4	0.0	4.0	55.0	5.7	10.4	1.2	98.8	0.0	0.0	92.4	0.0	1.2	0.0	6.4
Sep	11.9	27.1	3.3	0.0	0.9	43.2	1.6	3.6	0.0	100.0	0.0	0.0	100.0	0.0	0.0	0.0	0.0
Oct	85.1	14.6	25.3	0.0	22.0	147.1	69.6	47.3	1.9	98.1	0.0	0.0	75.5	0.0	1.2	0.0	23.3
Nov	28.9	5.1	0.0	0.0	5.9	39.9	16.6	41.6	55.6	44.4	0.0	5.8	61.4	0.0	2.7	0.0	30.1
Dic	11.1	5.1	0.0	0.0	0.0	16.1	3.0	18.4	100.0	0.0	0.0	6.2	49.4	0.0	44.4	0.0	0.0
Enero 09	73.7	23.7	0.0	0.0	0.0	97.4	60.7	62.3	71.2	28.8	0.0	51.3	18.8	0.0	29.9	0.0	0.0
Feb	78.8	13.0	1.3	0.2	0.0	93.3	42.9	46.0	35.8	64.2	0.0	27.3	64.2	0.0	8.5	0.0	0.0
Mar	103.6	106.1	0.0	4.4	0.0	214.1	159.7	74.6	70.2	29.8	1.6	18.8	32.4	17.8	7.7	6.3	15.6
Abr	167.3	78.3	0.0	0.0	0.0	245.5	120.0	48.9	63.9	36.1	24.9	11.8	36.1	20.4	0.0	6.8	0.0
May	64.8	93.3	0.4	0.0	0.0	158.5	88.5	55.8	44.3	55.7	0.0	0.0	57.6	0.0	42.4	0.0	0.0
Jun	25.7	126.9	1.2	0.0	0.0	153.8	85.3	55.5	95.5	4.5	0.0	8.2	0.0	0.0	68.9	22.9	0.0
Jul	69.2	103.5	0.0	0.0	0.0	172.7	49.0	28.4	100.0	0.0	0.0	17.0	3.0	0.0	0.0	80.0	0.0
Ago	27.6	102.0	0.0	3.9	1.5	134.9	60.7	45.0	100.0	0.0	15.8	0.0	0.0	0.0	18.1	66.1	0.0
Set	26.5	191.9	0.0	2.8	45.5	266.7	127.5	47.8	100.0	0.0	5.0	0.0	0.0	0.0	32.9	32.6	29.5
Oct	49.9	147.8	0.0	20.9	0.0	218.6	57.6	26.3	97.8	2.2	48.2	0.0	0.0	0.0	0.0	36.5	15.2
Nov	51.5	111.9	0.0	10.9	0.0	174.2	102.6	58.9	90.7	9.3	29.8	0.0	0.0	0.0	0.0	43.8	26.4
Dic	39.6	46.1	0.0	0.0	0.0	85.8	18.7	21.8	100.0	0.0	54.1	0.0	0.0	37.4	0.0	8.5	0.0
Enero 10	134.8	74.8	0.0	0.4	4.9	214.8	168.7	78.5	40.4	59.6	31.2	0.0	33.8	12.0	19.8	0.0	3.2
Feb	66.1	51.6	0.0	1.9	7.0	126.6	80.0	63.2	20.2	79.8	0.0	3.0	60.3	0.0	29.9	0.0	6.9
Mar	69.0	58.5	0.0	0.8	18.6	146.9	71.7	48.8	51.7	48.3	0.0	15.3	44.0	0.0	25.5	0.0	15.3
Abr	144.0	115.3	0.0	2.2	18.9	280.4	174.4	62.2	63.9	36.1	0.0	13.5	33.9	0.0	24.3	0.0	28.4
May	31.8	92.8	0.0	0.6	6.2	131.4	56.3	42.8	60.9	39.1	0.0	1.7	25.6	0.0	36.7	36.0	0.0
Jun	44.7	52.5	0.0	0.0	0.0	97.3	61.3	63.1	52.5	47.5	0.0	4.3	32.5	0.0	37.9	19.7	5.6
Jul	132.7	135.1	0.0	1.2	0.3	269.3	172.4	64.0	92.1	7.9	6.5	9.9	31.0	6.3	0.0	19.9	26.4

1/ Corresponde al valor transado.

2/ Se calcula de acuerdo al valor de las UDES en el momento de la subasta.

Fuente: Departamento de Administración de Operaciones Nacionales del BCCR.

MERCADOS DE DINERO

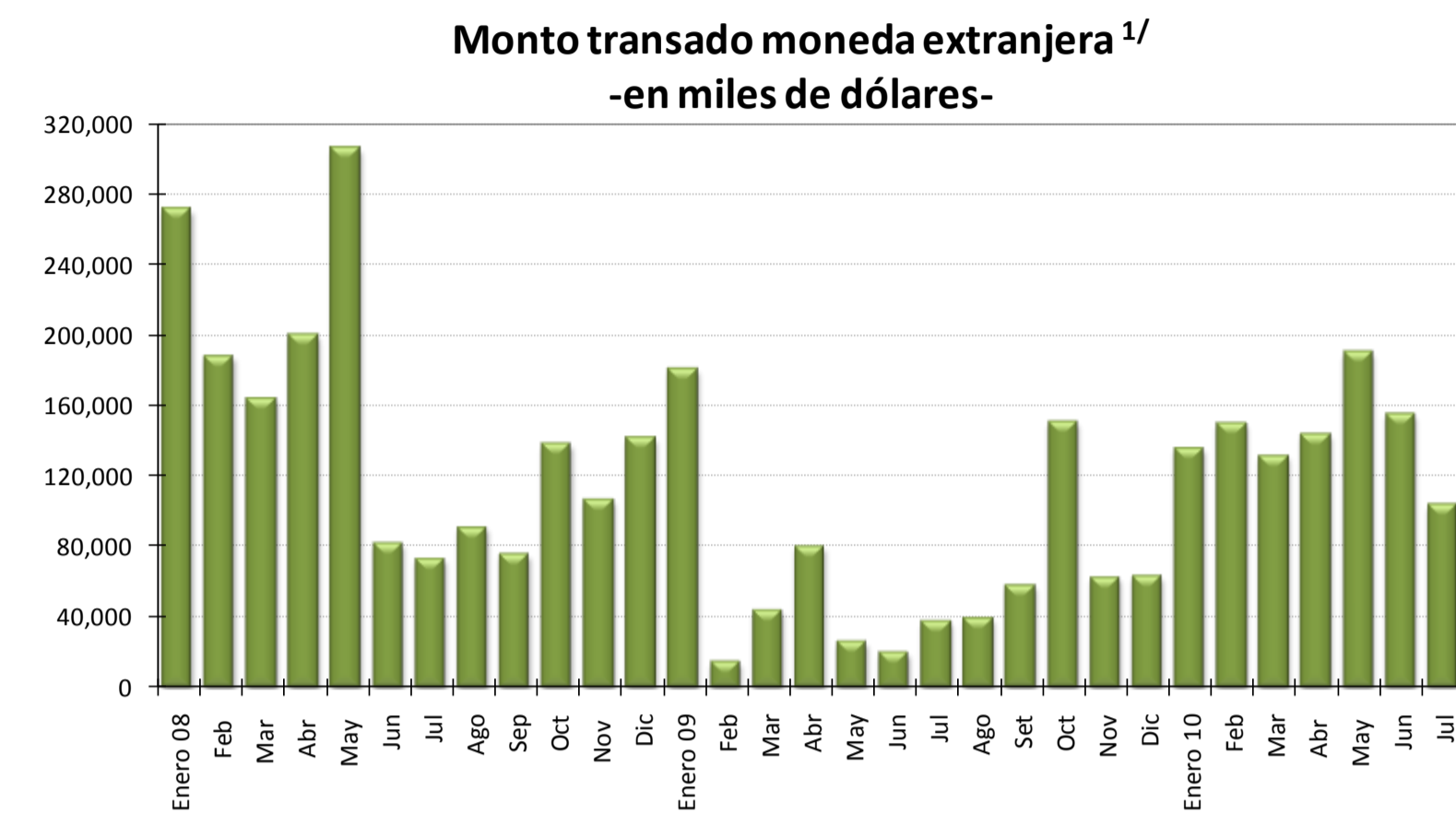
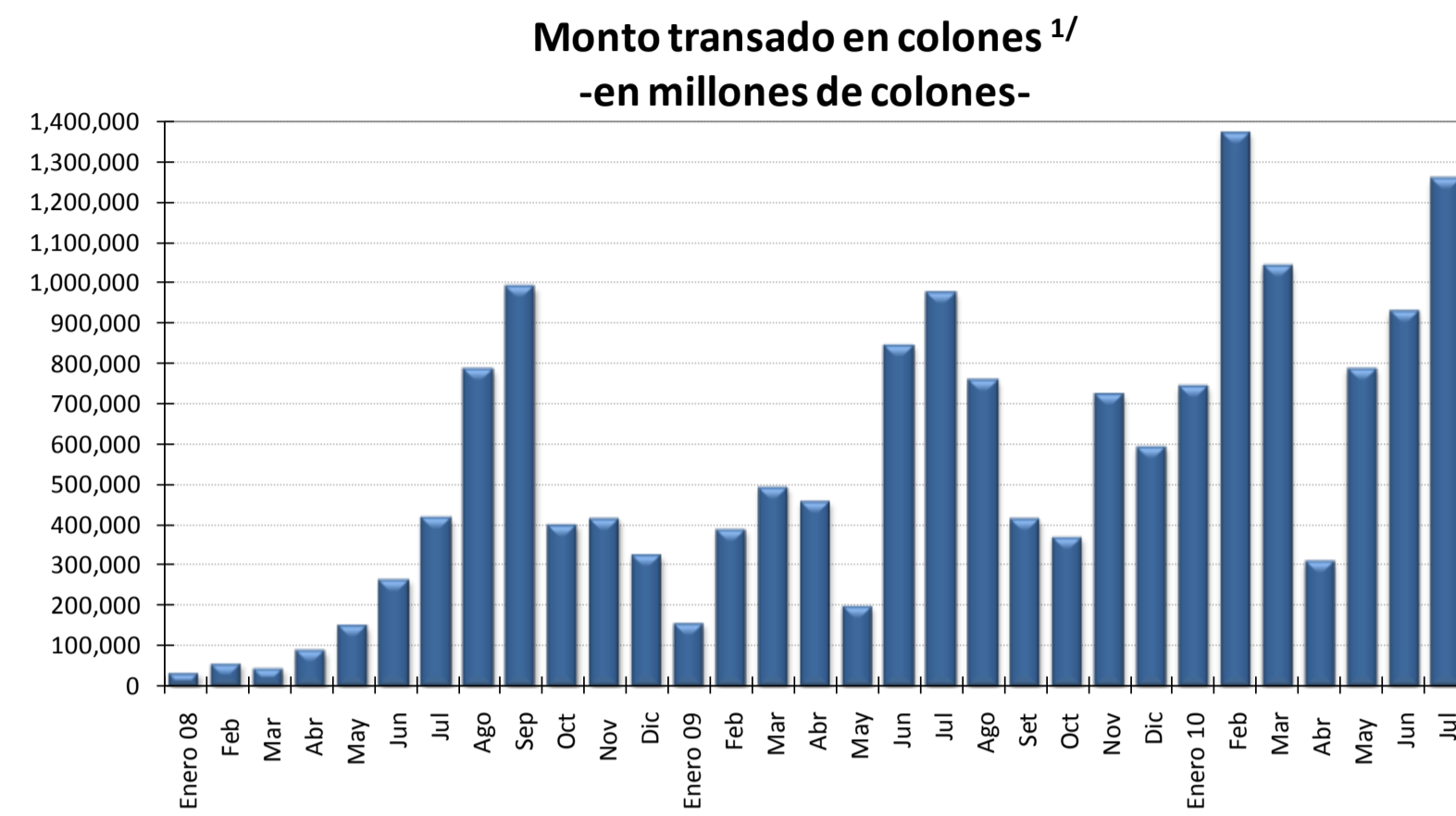

Negociaciones en colones

-Cifras en millones de colones, porcentajes y número de días-

	Cantidad Operaciones	Tasa Mínima	Tasa Promedio	Tasa Máxima	Plazo Promedio	Monto Transado
Enero 08	48	1.50	3.83	6.50	1.40	32,573
Feb	93	1.00	2.32	3.50	1.19	55,605
Mar	56	1.00	2.65	3.75	1.86	43,202
Abr	128	1.25	2.45	3.55	1.75	88,524
May	193	1.25	2.85	4.95	1.53	150,108
Jun	344	0.20	3.21	7.00	2.33	265,079
Jul	467	0.20	2.64	9.00	1.85	416,725
Ago	628	3.75	9.41	10.50	1.55	784,955
Sep	632	3.25	9.18	10.50	1.67	989,037
Oct	363	1.00	4.86	10.00	1.79	399,625
Nov	359	2.75	5.97	10.00	1.44	415,430
Dic	259	1.00	3.36	10.00	1.93	324,003
Enero 09	129	0.50	2.12	5.00	1.68	156,727
Feb	213	1.00	5.01	10.00	1.55	388,543
Mar	331	1.00	6.75	13.00	1.43	491,553
Abr	247	1.00	6.56	10.00	1.89	457,720
May	208	1.00	5.54	10.00	1.48	198,160
Jun	418	4.50	8.75	10.00	1.34	844,575
Jul	391	0.25	9.80	10.00	1.38	975,740
Ago	402	3.50	8.28	11.50	1.34	757,110
Set	281	1.00	6.21	9.00	1.47	413,235
Oct	279	0.25	2.09	9.00	1.71	367,442
Nov	313	0.25	7.02	9.00	1.25	722,807
Dic	361	1.00	5.73	10.00	1.37	593,595
Enero 10	342	0.10	5.73	10.00	1.37	742,812
Feb	406	0.15	8.49	9.00	1.62	1,371,162
Mar	521	0.05	5.95	11.50	1.63	1,040,115
Abr	233	0.05	4.40	9.00	1.29	309,731
May	612	0.05	2.54	9.00	1.45	787,083
Jun	624	0.07	3.11	9.00	1.35	929,373
Jul	582	1.00	6.47	9.00	1.58	1,256,418

Negociaciones en moneda extranjera

-Cifras en miles de dólares, porcentajes y número de días-

	Cantidad Operaciones	Tasa Mínima	Tasa Promedio	Tasa Máxima	Plazo Promedio	Monto Transado
Enero 08	271	1.00	3.17	5.50	1.94	271,500
Feb	206	0.55	2.00	4.25	1.42	188,321
Mar	119	1.00	2.43	3.25	1.33	164,150
Abr	152	1.00	1.81	3.00	1.64	200,000
May	178	0.25	2.32	3.50	1.85	305,910
Jun	92	1.00	1.91	2.50	1.39	81,710
Jul	90	0.50	1.58	3.00	1.75	73,249
Ago	94	1.00	1.79	2.40	1.45	91,125
Sep	90	0.50	1.36	2.40	1.54	75,810
Oct	179	0.30	1.21	2.50	1.60	138,279
Nov	98	0.25	1.51	2.25	1.64	106,600
Dic	91	0.45	1.59	2.20	1.59	141,840
Enero 09	113	0.25	1.38	2.00	1.89	180,869
Feb	18	0.45	0.66	1.00	2.16	14,550
Mar	34	0.50	1.04	2.00	1.36	44,010
Abr	47	0.20	0.52	1.00	1.48	80,275
May	24	0.20	0.48	1.00	1.98	26,200
Jun	21	0.10	0.29	0.85	1.40	20,050
Jul	27	0.10	0.25	1.00	1.00	37,700
Ago	26	0.10	0.23	0.50	2.27	39,500
Sep	62	0.10	0.21	0.50	1.28	58,162
Oct	136	0.07	0.16	0.60	1.68	151,100
Nov	45	0.10	0.18	0.75	1.35	62,830
Dic	59	0.05	0.13	0.50	2.13	63,320
Enero 10	105	0.05	0.13	0.35	2.13	135,975
Feb	111	0.02	0.09	0.25	1.67	150,135
Mar	127	0.03	0.12	1.25	1.70	131,845
Abr	115	0.03	0.11	0.20	1.62	144,020
May	146	0.02	0.09	0.20	1.53	190,242
Jun	168	0.03	0.10	0.50	1.56	155,350
Jul	90	0.03	0.12	0.75	1.84	103,900

Nota: La tasa promedio y el plazo promedio se ponderaron con el volumen transado.

^{1/} Incorpora negociaciones realizadas en el MIB y en el MIL (este último a partir de agosto 2009).

Fuente: Bolsa Nacional de Valores, División de Servicios Financieros y Departamento de Estadística Macroeconómica.

TRANSACCIONES BURSÁTILES EN LA BOLSA NACIONAL DE VALORES

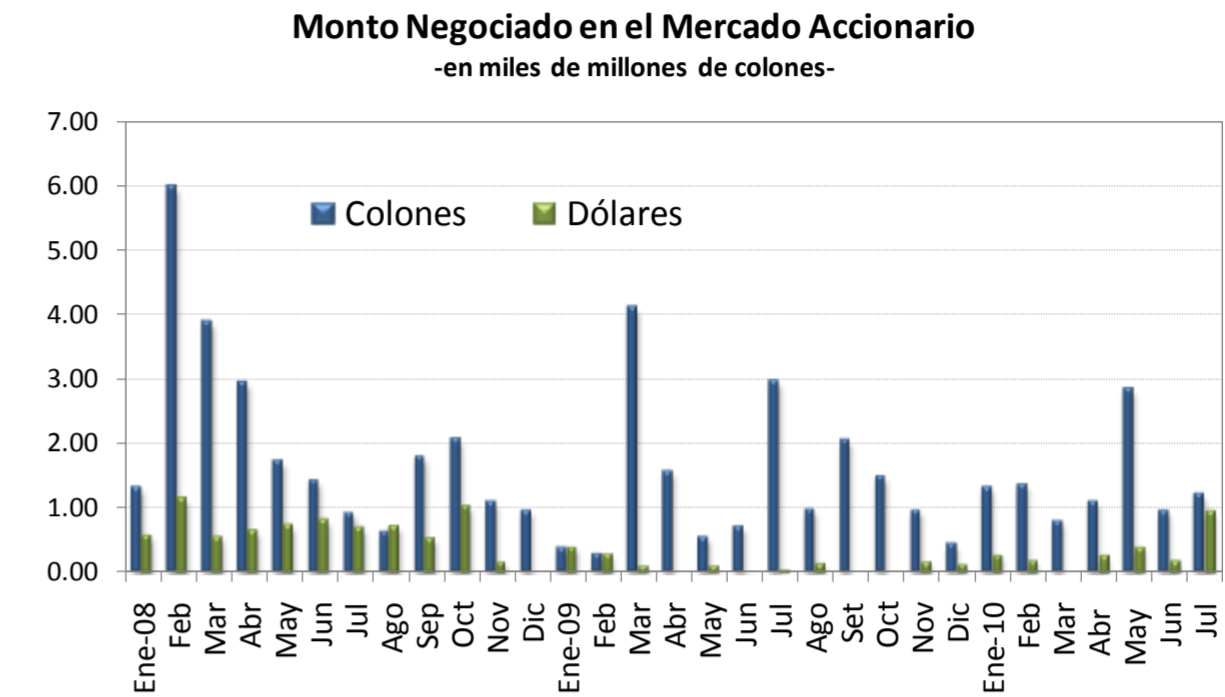
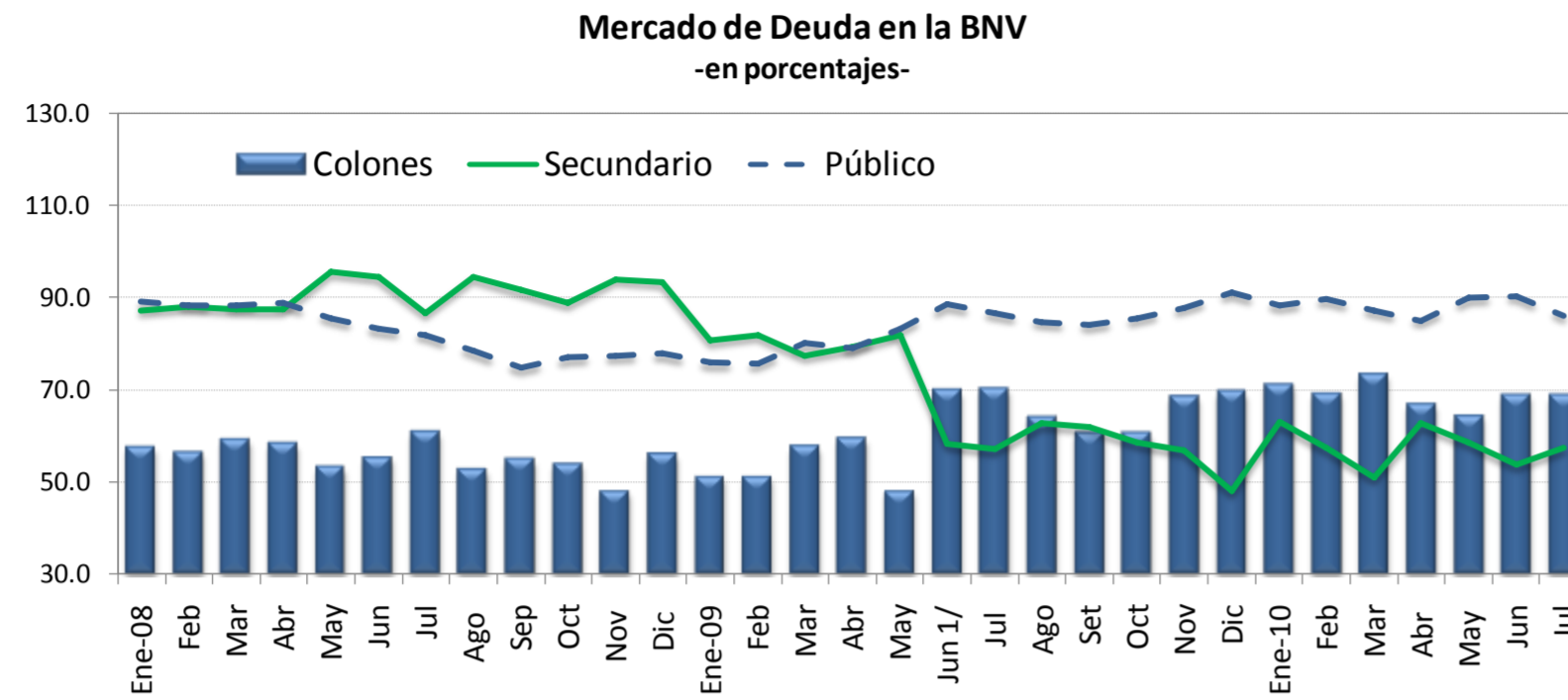

VALOR TRANSADO EN EL MERCADO DE DEUDA
(en miles de millones de colones y como porcentajes del total)

	Total	Primario	Secundario	Liquidez	Público	Privado	Colones	Moneda Extranjera
	¢	%	%		%	%	%	%
Ene-08	1,774.6	12.7	87.3	n.d	89.1	10.9	57.6	42.4
Feb	1,688.5	11.8	88.2	n.d	88.5	11.5	56.3	43.7
Mar	1,498.4	12.4	87.6	n.d	88.2	11.8	59.1	40.9
Abr	1,676.9	12.6	87.4	n.d	88.8	11.2	58.2	41.8
May	1,515.8	4.4	95.6	n.d	85.6	14.4	53.2	46.8
Jun	1,447.6	5.5	94.5	n.d	83.2	16.8	55.3	44.7
Jul	1,652.6	13.3	86.7	n.d	82.0	18.0	60.7	39.3
Ago	1,345.8	5.5	94.5	n.d	78.5	21.5	52.7	47.3
Sep	1,355.6	8.4	91.6	n.d	74.8	25.2	54.8	45.2
Oct	1,571.3	11.2	88.8	n.d	77.0	23.0	53.9	46.1
Nov	1,256.0	5.9	94.1	n.d	77.5	22.5	48.0	52.0
Dic	1,059.6	6.7	93.3	n.d	77.9	22.1	56.0	44.0
Ene-09	1,295.7	19.3	80.7	n.d	75.9	24.1	51.1	48.9
Feb	1,245.2	18.0	82.0	n.d	75.8	24.2	51.1	48.9
Mar	1,614.2	22.5	77.5	n.d	80.1	19.9	57.6	42.4
Abr	1,444.3	20.7	79.3	n.d	79.0	21.0	59.3	40.7
May	1,666.6	18.0	82.0	n.d	83.2	16.8	48.0	52.0
Jun 1/	1,313.1	3.9	58.4	37.7	88.5	11.5	69.7	30.3
Jul	1,311.2	9.8	57.1	33.1	86.6	13.4	70.2	29.8
Ago	1,030.9	5.1	62.7	32.2	84.8	15.2	63.9	36.1
Set	1,075.5	6.1	62.0	31.9	84.1	15.9	60.6	39.4
Oct	1,029.2	9.3	58.6	32.1	85.5	14.5	60.4	39.6
Nov	1,058.6	5.3	56.9	37.8	87.9	12.1	68.5	31.5
Dic	1,031.3	6.6	48.1	45.3	91.1	8.9	69.4	30.6
Ene-10	1,265.1	14.5	63.1	22.5	88.3	11.7	71.0	29.0
Feb	1,166.8	9.3	57.4	33.3	89.7	10.3	69.1	30.9
Mar	1,242.4	16.2	51.1	32.7	87.2	12.8	73.3	26.7
Abr	890.6	11.3	62.7	26.0	85.1	14.9	66.8	33.2
May	1,056.8	5.0	58.7	36.3	89.9	10.1	64.3	35.7
Jun	1,335.8	4.4	53.8	41.8	90.4	9.6	68.8	31.2
Jul	1,337.4	6.4	57.5	36.1	86.1	13.9	68.6	31.4

VALOR TRANSADO EN EL MERCADO ACCIONARIO
(en miles de millones de colones)

Fecha	Total	Colones	Dólares
Ene-08	1.88	1.32	0.57
Feb	7.12	5.98	1.14
Mar	4.44	3.88	0.55
Abr	3.59	2.95	0.65
May	2.44	1.72	0.72
Jun	2.22	1.42	0.80
Jul	1.60	0.92	0.68
Ago	1.34	0.63	0.71
Sep	2.32	1.79	0.53
Oct	3.08	2.06	1.02
Nov	1.24	1.09	0.16
Dic	0.97	0.96	0.01
Ene-09	0.77	0.38	0.39
Feb	0.56	0.28	0.28
Mar	4.20	4.10	0.10
Abr	1.57	1.57	0.00
May	0.63	0.54	0.09
Jun	0.71	0.70	0.01
Jul	3.00	2.97	0.03
Ago	1.11	0.97	0.14
Set	2.05	2.05	0.00
Oct	1.48	1.48	0.00
Nov	1.13	0.96	0.17
Dic	0.55	0.43	0.12
Ene-10	1.59	1.32	0.270
Feb	1.54	1.36	0.18
Mar	0.80	0.80	0.00
Abr	1.35	1.10	0.25
May	3.23	2.84	0.39
Jun	1.13	0.95	0.18
Jul	2.13	1.21	0.92

^{1/} A partir de junio 2009 se incluye en el volúmen total negociado las transacciones en Mercado de Liquidez de la BNV.

Fuente: Bolsa Nacional de Valores .

ÍNDICES BURSÁTILES NACIONALES

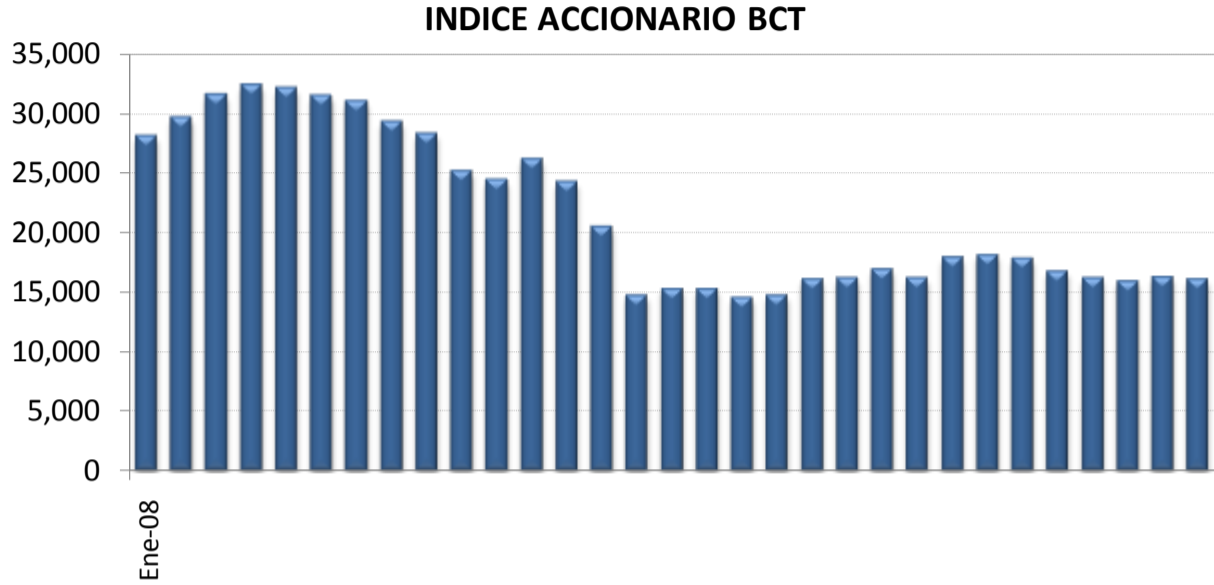

Al Nivel Variación
31-Jul-10 16,033.75 -155.42

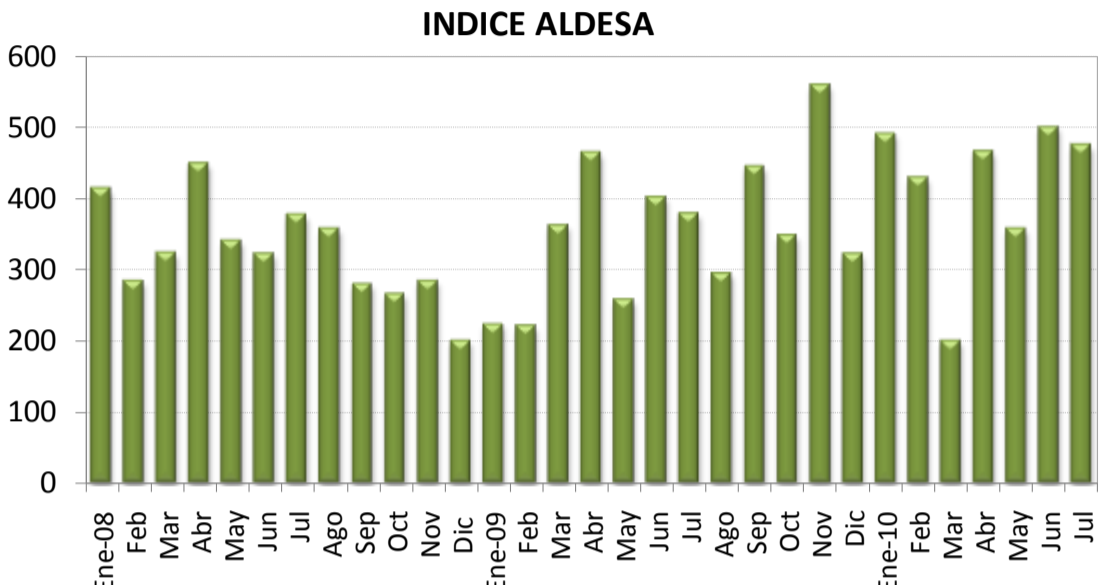

Al Nivel Variación
31-Jul-10 474.51 -25.92

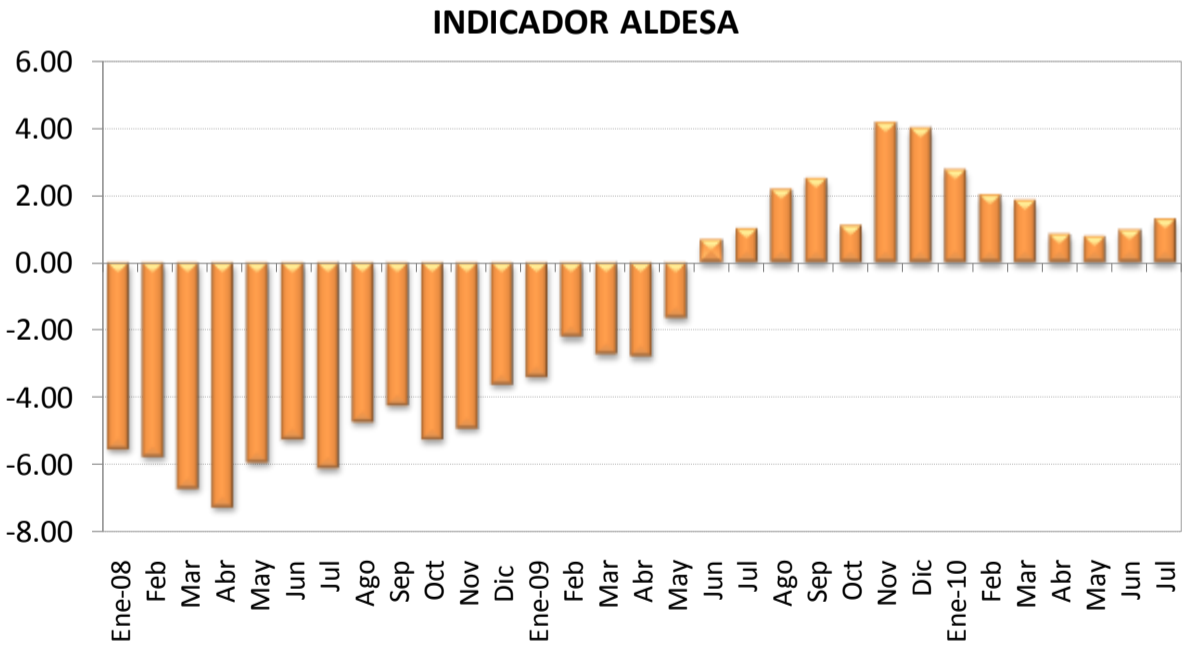

Al Nivel Variación
31-Jul-10 1.32 0.34

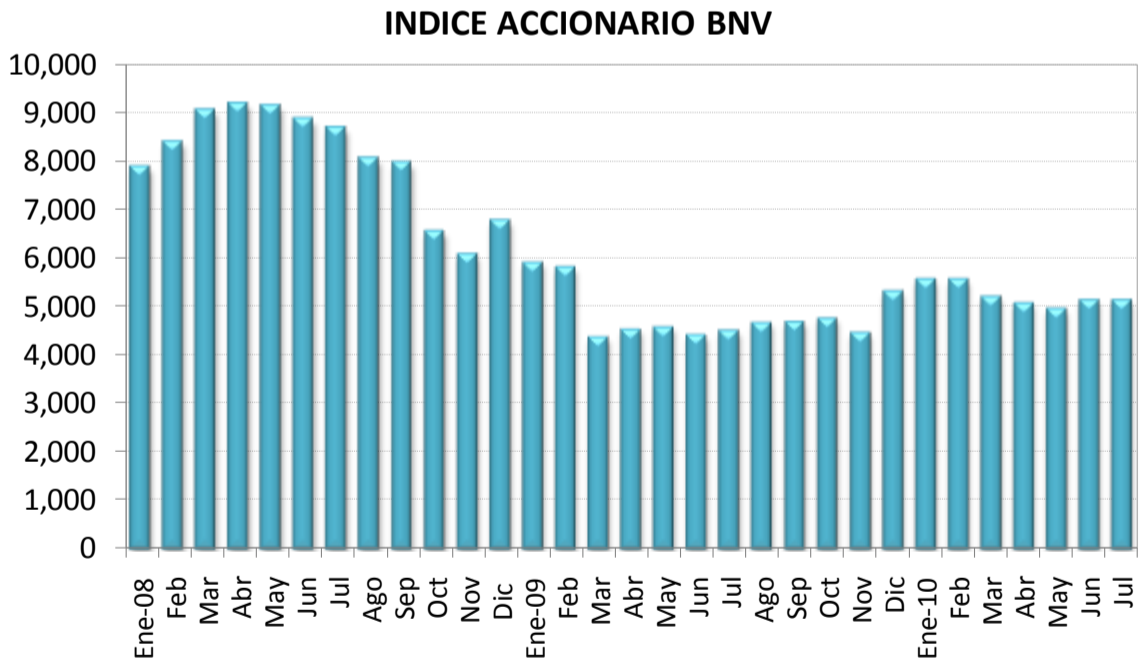

Al Nivel Variación
31-Jul-10 5,140.51 -3.69



Fuente: Aldesa Valores S.A., BCT Valores , Bolsa Nacional de Valores y Departamento de Estadística Macroeconómica.

Nota técnica

a) *Índices accionarios nacionales*

En el Informe Mensual se incorporan dos índices accionarios: el Índice Accionario BCT y el Índice Accionario de la Bolsa Nacional de Valores. Estos índices tratan de presentar la evolución del mercado accionario mediante la variación de los precios de las acciones inscritas en bolsa.

Índice Accionario BCT

Se define de la siguiente manera: $I_t = I_{t-1} * \frac{\sum P_{it} * Q_{it-1} * F_{it}}{\sum P_{it-1} * Q_{it-1}}$ donde

I_t = Valor del índice para el día t.

P_{it} = Precio de cierre de la i-ésima emisión en el día t.

Q_{it} = Número de acciones inscritas de la i-ésima emisión del día t.

F_{it} = Factor de ajuste

Este índice mide el valor del mercado accionario. No tiene un período fijo como base, sino que se ajusta de acuerdo al último día en que se calculó. Se basa en una muestra del total de empresas costarricenses que transan acciones en la Bolsa Nacional de Valores, la cual se escoge de acuerdo a varios criterios de bursatilidad, tales como el importe negociado, la rotación del período, la cantidad de operaciones y el número de días negociados. La muestra se revisa cada tres meses.

El factor de ajuste incorpora aspectos como el pago de dividendos en efectivo o en acciones, la suscripción de acciones y los "splits".

Índice Accionario de la Bolsa Nacional de Valores

Se define como: $I_t = \frac{\sum P_{it} * \Theta_{it}}{\sum P_{it-1} * \Theta_{it-1}}$ donde:

P_{it} = Precio promedio de la acción i en el día t.

Θ_{it} = Ponderador de la acción i en el día t = $F_i * R_i * AC_i$

F_i = Frecuencia de cotización de la acción i

R_i = Rotación diaria promedio de la acción i.

AC_i = Acciones en circulación de la acción i.

Este índice incluye las acciones de todas las empresas inscritas en la Bolsa Nacional de Valores. La variación del precio de las acciones se pondera por la importancia relativa de las diferentes acciones participantes en el mercado, en términos de la frecuencia de negociaciones y los porcentajes en circulación negociados a través de la bolsa.

En la forma en que ha sido estructurado, el índice pretende medir el incremento aproximado en la riqueza de un inversionista que mantiene una cartera compuesta por las acciones de mayor movimiento en el mercado, en términos de la frecuencia de negociación y la cantidad de acciones negociadas con respecto al total de acciones en circulación. De acuerdo con ello, el índice le otorga una mayor importancia relativa a las negociaciones de acciones de aquellas compañías cuya presencia en el mercado es más amplia.

Los ponderadores determinan la importancia relativa que se le otorga a cada acción. Estos toman en cuenta, principalmente, la frecuencia con que se negocian las acciones y la cantidad de acciones transadas en relación con el total de acciones en circulación de cada empresa. Con ello se pretende expresar en el índice el desenvolvimiento regular del mercado y el comportamiento de los precios que ahí se definen, minimizando los efectos transitorios que puedan ocurrir, por situaciones “anormales” en el mercado, como las negociaciones fuertes de acciones que no se transan frecuentemente. Además, se trata de evitar alteraciones en el índice por problemas de estacionalidad.

¿Cómo se interpretan los índices?

Los índices accionarios muestran las variaciones en el nivel agregado (BNV) o para una muestra (BCT) del precio de las acciones, por lo cual constituyen un parámetro importante para evaluar el desarrollo del mercado accionario y el crecimiento de las empresas incluidas en el índice. Las variaciones porcentuales entre períodos reflejan la tendencia del mercado o su muestra. Por ejemplo, el valor del índice de la BNV al finalizar 1996 fue de 1.439,0 puntos y en 1997 cerró en 1.695,0, lo que significó un incremento de 18 puntos porcentuales. Esto representa la ganancia promedio de los inversionistas por concepto de crecimiento en los precios de sus acciones.

b) *Índices de volumen y rendimientos reales*

Índice ALDESA de volumen real

Se define como: $I_t = \frac{V_t / Ud_t * 100}{VB}$ donde:

V_t = volumen negociado el día t
 Ud_t = Unidad de Desarrollo del día t
 VB = Volumen base

Este índice mide la actividad real del mercado de valores costarricense. El valor base es el promedio diario de las transacciones de 1992 (¢2.759 millones), expresado en unidades de desarrollo (28.0737 Ud). Las Unidades de Desarrollo son una unidad de cuenta diaria, las cuales se basan en las variaciones del Índice de Precios al Consumidor (IPC) y representan una aproximación de la inflación diaria.

Cuando este índice registra para el cierre de una sesión bursátil un valor por encima de los 100 puntos, ello refleja un incremento en la actividad real en el mercado de valores con respecto al año base.

Indicador ALDESA de rendimientos reales

Se define como: $I_t = (TIR_t / \Pi) / (1 + \Pi)$ donde:

TIR_t = tasa interna de retorno promedio ponderada del día t, de las operaciones del mercado primario a 6 meses
 $\Pi = (Ud_t / Ud_{t-360}) - 1$

El indicador mide los rendimientos reales ofrecidos en el mercado primario, específicamente para las colocaciones en colones a seis meses plazo. El valor del índice muestra la tasa de interés real que un inversionista recibirá en los próximos seis meses por sus negociaciones en colones de mercado primario, si la inflación y el mercado mantienen un comportamiento igual al actual.

4.3 Tasas de interés

En julio del 2010, las tasas de interés del sistema financiero nacional continuaron mostrando la estabilidad que ha caracterizado a estas variables durante el presente año. Sin embargo, en este mes se observaron algunos ajustes al alza, básicamente, en el caso de las tasas de interés pasivas de los bancos comerciales privados.

El Banco Central no modificó las tasas de interés de los depósitos electrónicos a plazo (DEP-DON) y en la asignación en subasta de BEM cero cupón, se estableció una tasa promedio similar a la del mes anterior (8,13% contra 8,12% para el plazo de 12 meses). En cuanto a la tasa de política monetaria, esta se mantuvo en 9%, con lo cual cumplió un año sin variación.

En el caso de la banca comercial, las tasas de interés pasivas de los bancos públicos no mostraron modificaciones, a diferencia de las de los bancos privados que presentaron incrementos tanto en colones como en dólares, ajustes que oscilaron entre los 26 y 56 puntos base según el plazo.

A pesar de la estabilidad en las tasas de ventanilla de los Bancos Públicos, la estructura de tasas de los DEP del Banco Central y del aumento en las tasas de interés de los Bancos Privados, la tasa básica pasiva pasó de 8,25% al cierre de junio a 8,00% a finales de julio como consecuencia, principalmente, de cambios en las ponderaciones. La tasa básica real¹ se incrementó de -0,19% a 0,15%, dada la disminución en las expectativas de inflación (de 7,8% a 7,2%).²

Por su parte, las tasas de interés activas de los bancos comerciales mostraron una leve tendencia a la baja. En colones la tasa promedio se redujo de 19,9% en junio a 19,61% en julio, mientras que la tasa promedio en dólares se incrementó de 9,55% a 9,75%.

La disminución en las expectativas de variación del tipo de cambio de 6,9% en junio a 6,2% en julio, provocó un incremento en el premio por ahorrar en colones³, que pasó de -0,36 puntos en junio a 0,12 puntos al finalizar julio.

Por último, la tasa de interés promedio en el mercado integrado de liquidez (MIL) se incrementó de 3,11% en junio a 6,43% en julio, dada la mayor participación del BCCR en este mercado. El promedio de la tasa de interés en dólares mostró poca variación, ubicándose en 0,12% muy similar a la del mes previo (0,10%).

¹ Se utiliza la tasa básica neta.

² Encuesta mensual de expectativas de inflación y de tipo de cambio, efectuada por el BCCR (expectativa promedio).

³ Diferencia entre la tasa básica neta y la tasa de indiferencia, utilizando la tasa en dólares del BNCR a seis meses.

TASAS DE INTERÉS PASIVAS NETAS EN MONEDA NACIONAL

A 30 DÍAS PLAZO
-en porcentajes-

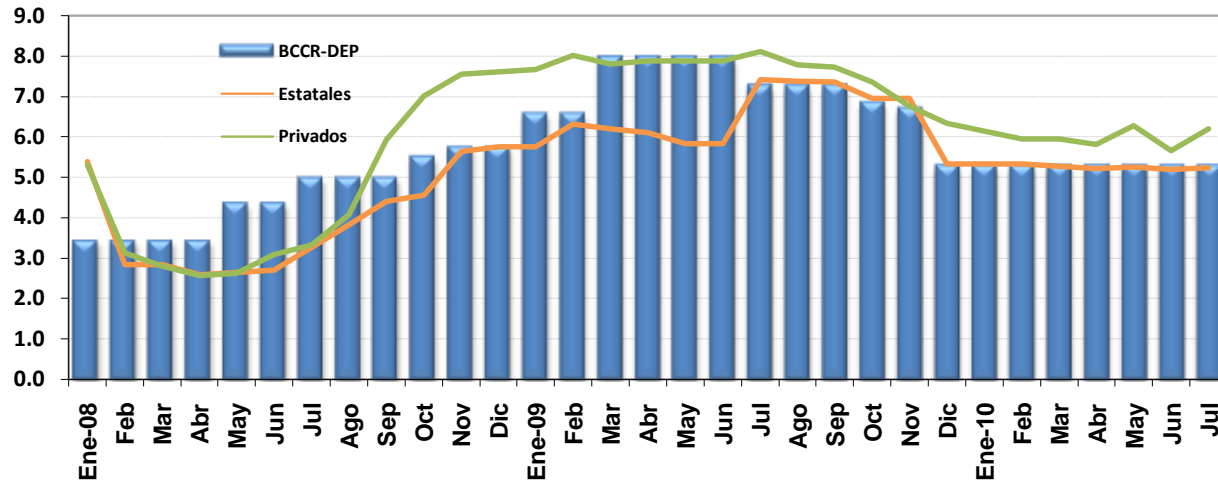

A 6 MESES PLAZO
-en porcentajes-

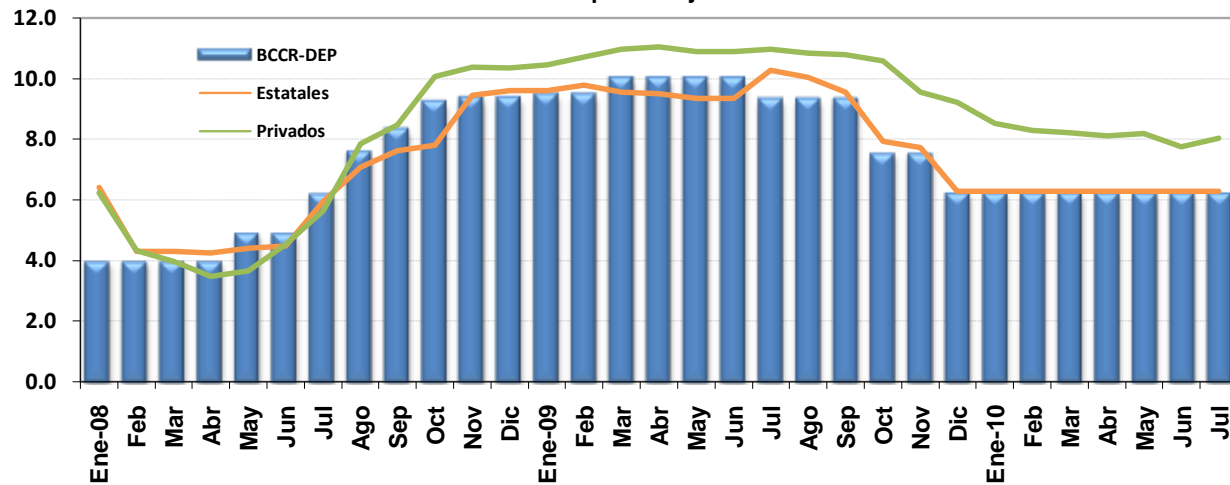

A 12 MESES PLAZO
-en porcentajes-

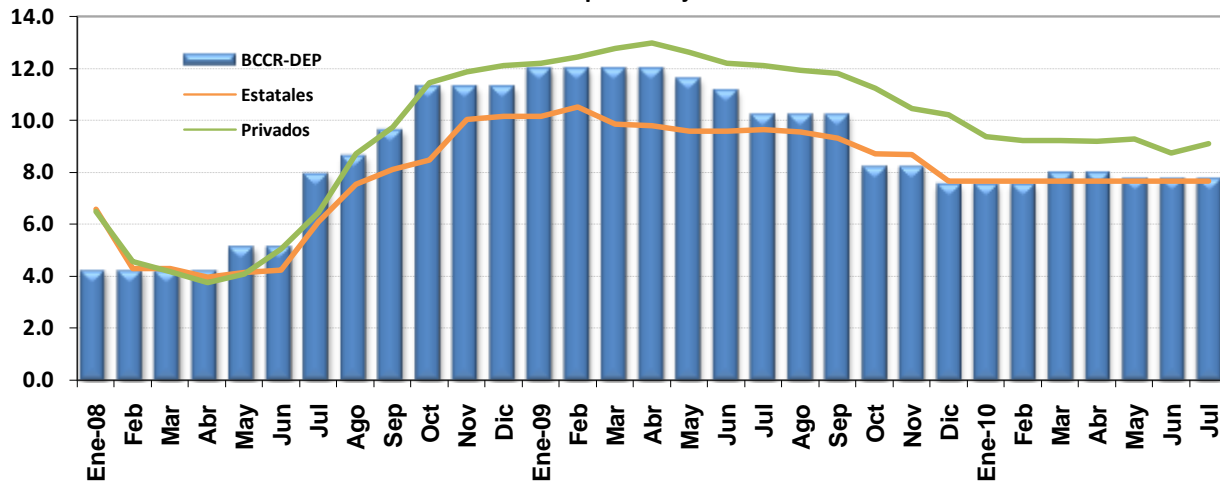

Fuente: Departamento de Estadística Macroeconómica, BCCR.
Cifras de bancos al 28 de julio 2010.

SBN: TASAS DE INTERÉS PASIVAS NETAS EN COLONES
en porcentajes

	CAPTACIÓN A 1 MES				CAPTACIÓN A 3 MESES			CAPTACIÓN A SEIS MESES				CAPTACIÓN A 12 MESES				
	Tasa "Overnight" (DON) ^{1/}	BCCR	Estatales	Privados	BCCR	Estatales	Privados	BCCR		Estatales	Privados	BCCR		Estatales	Privados	
		C. DIRECTO				C. DIRECTO			BEM ^{2/}	C. DIRECTO			BEM ^{2/}	C. DIRECTO		
2008																
Enero	2.99	3.45	5.39	5.31	3.57	5.81	5.64	6.41	3.97	6.40	6.22	6.65	4.22	6.58	6.51	
Febrero	2.99	3.45	2.85	3.12	3.57	3.17	3.57	4.81	3.97	4.29	4.34	4.86	4.22	4.30	4.58	
Marzo	2.99	3.45	2.85	2.80	3.57	3.17	3.16	3.55	3.97	4.29	3.98	4.33	4.22	4.30	4.17	
Abril	2.99	3.45	2.59	2.56	3.57	2.77	2.92	3.53	3.97	4.23	3.48	4.14	4.22	3.96	3.76	
Mayo	3.91	4.37	2.65	2.61	4.49	2.82	2.86	n.t.	4.89	4.38	3.65	3.96	5.14	4.13	4.08	
Junio	4.83	4.37	2.71	3.08	4.49	2.88	3.44	n.t.	4.89	4.46	4.54	5.88	5.14	4.24	5.05	
Julio	4.83	5.00	3.26	3.24	5.35	3.49	3.58	n.t.	6.19	5.93	5.55	7.63	7.94	6.10	6.36	
Agosto	4.83	5.00	3.83	4.07	5.35	4.35	5.07	n.t.	7.57	7.08	7.84	8.42	8.63	7.53	8.72	
Setiembre	4.83	5.00	4.41	5.93	5.85	5.12	6.50	n.t.	8.32	7.60	8.48	9.88	9.63	8.11	9.74	
Octubre	4.83	5.52	4.56	7.01	6.44	5.05	7.76	n.t.	9.22	7.80	10.06	11.05	11.30	8.46	11.46	
Noviembre	4.83	5.75	5.64	7.55	6.67	6.54	8.09	n.t.	9.35	9.44	10.36	11.01	11.30	10.02	11.89	
Diciembre	4.83	5.75	5.75	7.61	6.67	6.65	8.05	n.t.	9.35	9.60	10.35	n.t.	11.30	10.14	12.11	
2009																
Enero	6.21	6.58	5.75	7.67	7.36	6.63	8.15	n.t.	9.46	9.59	10.45	11.97	12.02	10.14	12.22	
Febrero	6.21	6.58	6.32	8.02	7.36	7.17	8.44	n.t.	9.46	9.77	10.71	11.98	12.02	10.50	12.44	
Marzo	7.13	7.96	6.19	7.81	8.74	7.07	8.44	n.t.	10.00	9.54	10.95	11.88	12.02	9.83	12.77	
Abril	7.13	7.96	6.09	7.89	8.74	6.97	8.60	n.t.	10.00	9.49	11.04	11.99	12.02	9.77	12.99	
Mayo	7.13	7.96	5.82	7.89	8.74	6.70	8.33	n.t.	10.00	9.35	10.89	11.64	11.62	9.58	12.62	
Junio	7.13	7.96	5.82	7.89	8.74	6.70	8.30	n.t.	10.00	9.34	10.88	10.71	11.16	9.57	12.22	
Julio	6.67	7.27	7.41	8.12	8.11	8.38	8.52	n.t.	9.31	10.27	10.97	n.t.	10.24	9.63	12.11	
Agosto	6.67	7.27	7.38	7.80	8.11	8.30	8.43	n.t.	9.31	10.05	10.83	n.t.	10.24	9.55	11.94	
Setiembre	6.67	7.27	7.36	7.73	8.11	8.08	8.39	n.t.	9.31	9.54	10.79	n.t.	10.24	9.29	11.82	
Octubre	6.67	6.85	6.94	7.36	7.08	7.57	8.17	n.t.	7.52	7.93	10.58	n.t.	8.22	8.71	11.24	
Noviembre	6.67	6.72	6.94	6.76	6.90	7.55	7.25	n.t.	7.52	7.72	9.54	n.t.	8.22	8.67	10.45	
Diciembre	5.29	5.29	5.32	6.48	5.29	5.34	6.92	n.t.	6.21	6.26	9.26	n.t.	7.54	7.65	10.31	
2010																
Enero	5.29	5.29	5.33	6.14	5.29	5.34	6.52	n.t.	6.21	6.26	8.52	7.46	7.54	7.65	9.37	
Febrero	5.29	5.29	5.33	5.95	5.29	5.33	6.44	n.t.	6.21	6.26	8.30	8.47	7.54	7.65	9.24	
Marzo	5.29	5.29	5.27	5.95	5.29	5.34	6.45	n.t.	6.21	6.26	8.22	8.66	8.00	7.65	9.23	
Abril	5.29	5.29	5.21	5.82	5.29	5.34	6.33	n.t.	6.21	6.26	8.10	7.95	8.00	7.65	9.20	
Mayo	5.29	5.29	5.25	6.28	5.29	5.34	6.56	n.t.	6.21	6.26	8.19	7.98	7.77	7.65	9.29	
Junio	5.29	5.29	5.19	5.65	5.29	5.34	6.19	n.t.	6.21	6.26	7.76	8.12	7.77	7.65	8.76	
Julio ^{3/}	5.29	5.29	5.24	6.21	5.29	5.33	6.54	n.t.	6.21	6.26	8.02	8.13	7.77	7.65	9.12	

1/ A partir del 16 de marzo del 2006, esta tasa "overnight" se definió como la tasa de Política Monetaria, hasta el 29 de mayo del 2008. A partir de esa fecha la tasa de Política Monetaria es la tasa vigente en el MIB (MIL a partir de agosto 2009) para préstamos a un día plazo del BCCR a las entidades financieras participantes en ese mercado.

2/ Corresponde a la tasa equivalente (y promedio ponderado a partir del 2008) del instrumento BEM Cero cupón. Se registra la tasa promedio de la última subasta del mes.

3/ Tasas de interés de los bancos vigentes al 28 de julio 2010.

n.a: no aplica

n.t: no hubo transacciones

Fuente:Departamento de Estadística Macroeconómica, BCCR.

**TASA BÁSICA, BCCR-DEP
Y PREMIO POR AHORRAR EN MONEDA NACIONAL**

TASA BÁSICA BRUTA NOMINAL Y REAL
-en porcentajes-

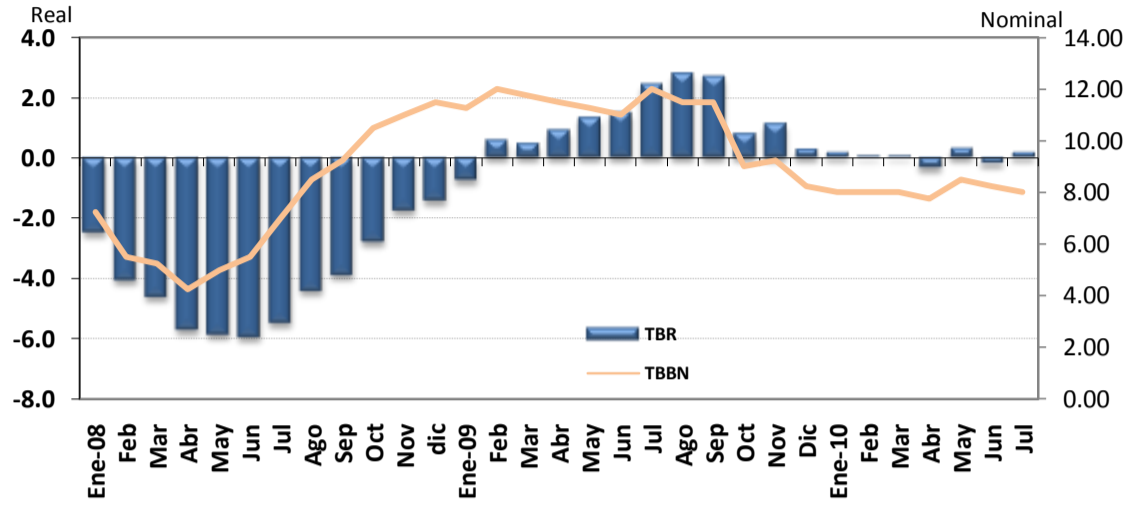

TASAS DE INTERÉS BCCR- DEP
-en porcentajes-

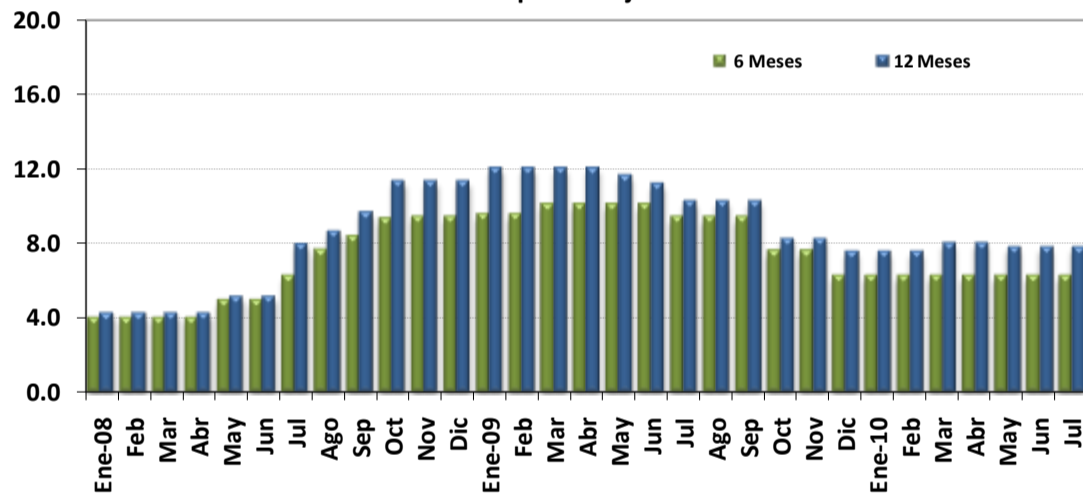

PREMIOS POR AHORRAR EN MONEDA NACIONAL 1/

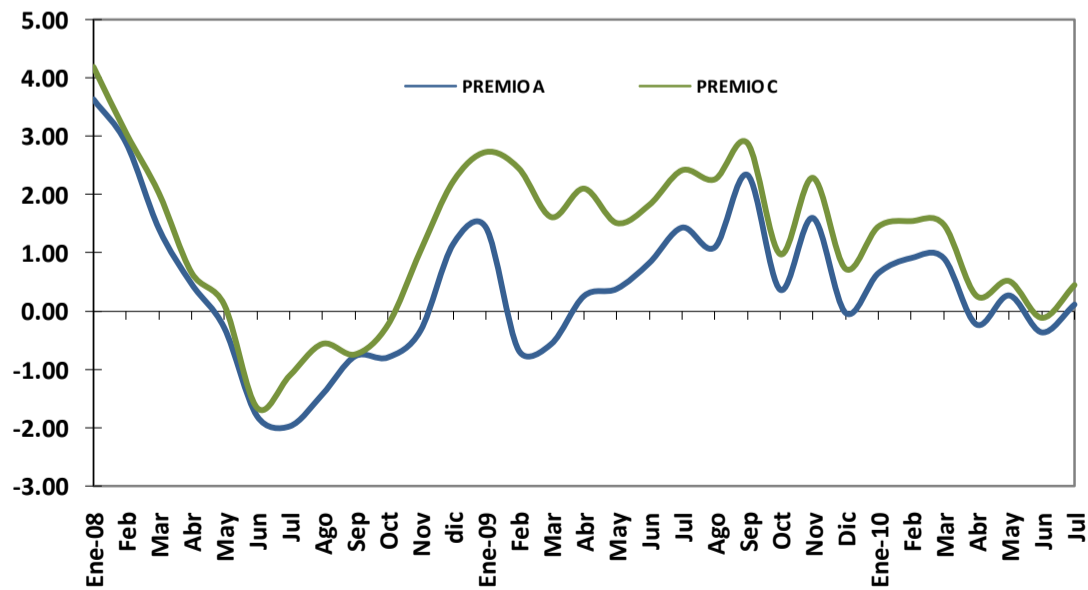

1/ Ver nota 3 en página 55

Fuente: Departamento de Estadística Macroeconómica, BCCR.

TASA BÁSICA Y TASAS DE BEM NOMINALES Y REALES Y PREMIOS POR AHORRAR EN MONEDA NACIONAL

	TASA BÁSICA		TASAS BEM - CERO CUPÓN				PREMIOS EN COLONES A 6 MESES PLAZO				PREMIOS EN COLONES A 12 MESES PLAZO	
	TBBN ^{1/}	TBR ^{2/}	6 MESES PLAZO		12 MESES PLAZO		MERCADO INTERNO		MERCADO EXTERNO		MERC. INTERNO	MERC. EXTERNO
			Nominal	Real	Nominal	Real	Premio A ^{3/}	Premio B ^{3/}	Premio C ^{3/}	Premio D ^{3/}	Premio E ^{3/}	Premio F ^{3/}
2008												
Enero	7.25	-2.50	6.41	-2.73	6.65	-2.51	3.64	3.38	4.20	3.94	3.64	4.35
Febrero	5.50	-4.05	4.81	-4.28	4.86	-4.24	2.89	2.64	3.06	2.81	2.43	3.08
Marzo	5.25	-4.61	3.55	-5.78	4.33	-5.07	1.42	0.14	2.03	0.75	0.66	1.68
Abril	4.25	-5.71	3.53	-5.79	4.14	-5.24	0.47	0.09	0.66	0.28	0.74	0.75
Mayo	5.00	-5.85	n.t	n.a	3.96	-6.43	-0.28	n.a	0.11	n.a	-0.99	-0.76
Junio	5.50	-5.94	n.t	n.a	5.88	-5.21	-1.79	n.a	-1.66	n.a	-1.06	-1.05
Julio	7.00	-5.47	n.t	n.a	7.63	-4.41	-1.97	n.a	-1.11	n.a	-0.82	-0.08
Agosto	8.50	-4.41	n.t	n.a	8.42	-3.88	-1.42	n.a	-0.56	n.a	-1.24	-0.05
Setiembre	9.25	-3.89	n.t	n.a	9.88	-2.67	-0.77	n.a	-0.74	n.a	0.26	0.62
Octubre	10.50	-2.78	n.t	n.a	11.05	-1.55	-0.79	n.a	-0.24	n.a	0.24	1.14
Noviembre	11.00	-1.77	n.t	n.a	11.01	-0.97	-0.33	n.a	1.04	n.a	0.20	1.75
Diciembre	11.50	-1.44	n.t	n.a	n.t	n.a	1.16	n.a	2.23	n.a	n.a	n.a
2009												
Enero	11.25	-0.76	n.t	n.a	11.97	0.69	1.44	n.a	2.74	n.a	2.44	4.04
Febrero	12.00	0.58	n.t	n.a	11.98	1.43	-0.66	n.a	2.46	n.a	-0.08	3.07
Marzo	11.75	0.46	n.t	n.a	11.88	1.43	-0.56	n.a	1.62	n.a	-0.18	2.45
Abril	11.50	0.89	n.t	n.a	11.99	2.18	0.27	n.a	2.11	n.a	0.31	3.19
Mayo	11.25	1.33	n.t	n.a	11.64	2.52	0.39	n.a	1.52	n.a	1.42	2.42
Junio	11.00	1.49	n.t	n.a	10.71	2.04	0.84	n.a	1.83	n.a	1.17	1.89
Julio	12.00	2.43	n.t	n.a	n.t	n.a	1.44	n.a	2.42	n.a	n.a	n.a
Agosto	11.50	2.79	n.t	n.a	n.t	n.a	1.10	n.a	2.27	n.a	n.a	n.a
Setiembre	11.50	2.68	n.t	n.a	n.t	n.a	2.34	n.a	2.89	n.a	n.a	n.a
Octubre	9.00	0.79	n.t	n.a	n.t	n.a	0.37	n.a	0.98	n.a	n.a	n.a
Noviembre	9.25	1.13	n.t	n.a	n.t	n.a	1.61	n.a	2.29	n.a	n.a	n.a
Diciembre	8.25	0.27	n.t	n.a	n.t	n.a	-0.02	n.a	0.73	n.a	n.a	n.a
2010												
Enero	8.00	0.15	n.t	n.a	7.46	0.24	0.66	n.a	1.45	n.a	0.72	1.06
Febrero	8.00	0.06	n.t	n.a	8.47	1.09	0.92	n.a	1.55	n.a	1.92	2.19
Marzo	8.00	0.06	n.t	n.a	8.66	1.27	0.92	n.a	1.49	n.a	2.05	2.29
Abril	7.75	-0.34	n.t	n.a	7.95	0.42	-0.22	n.a	0.27	n.a	0.47	0.57
Mayo	8.50	0.30	n.t	n.a	7.98	0.45	0.28	n.a	0.52	n.a	0.35	0.20
Junio	8.25	-0.19	n.t	n.a	8.12	0.30	-0.36	n.a	-0.11	n.a	0.07	-0.04
Julio ^{4/}	8.00	0.15	n.t	n.a	8.13	0.87	0.12	n.a	0.45	n.a	0.79	0.83

1/ TBBN: Tasa básica bruta nominal.

2/ TBR: Tasa básica neta real. Se utiliza la inflación esperada, obtenida de la encuesta mensual sobre expectativas de inflación aplicada por el BCCR.

3/ Premio A: diferencia entre tasa básica neta y tasa de indiferencia referencia BNCR 6 meses en dólares.

Premio B: diferencia entre tasa promedio de subasta 6 meses y tasa de indiferencia referencia BNCR 6 meses dólares.

Premio C: diferencia entre tasa básica neta y tasa de indiferencia referencia libor 6 meses.

Premio D: diferencia entre tasa promedio de subasta 6 meses y tasa de indiferencia referencia Libor 6 meses.

Premio E: diferencia entre tasa promedio de subasta 12 meses y tasa de indiferencia referencia depósitos en dólares bancos estatales 12 meses.

Premio F: diferencia entre tasa promedio de subasta 12 meses y tasa de indiferencia referencia Libor a 12 meses.

4/ Cifras al 28 de julio 2010.

n.t: no hubo transacciones

n.a: no aplica

Fuente:Departamento de Estadística Macroeconómica, BCCR.

TASAS DE INTERÉS PASIVAS EN DÓLARES
- porcentajes -

A 6 MESES PLAZO
- porcentajes -

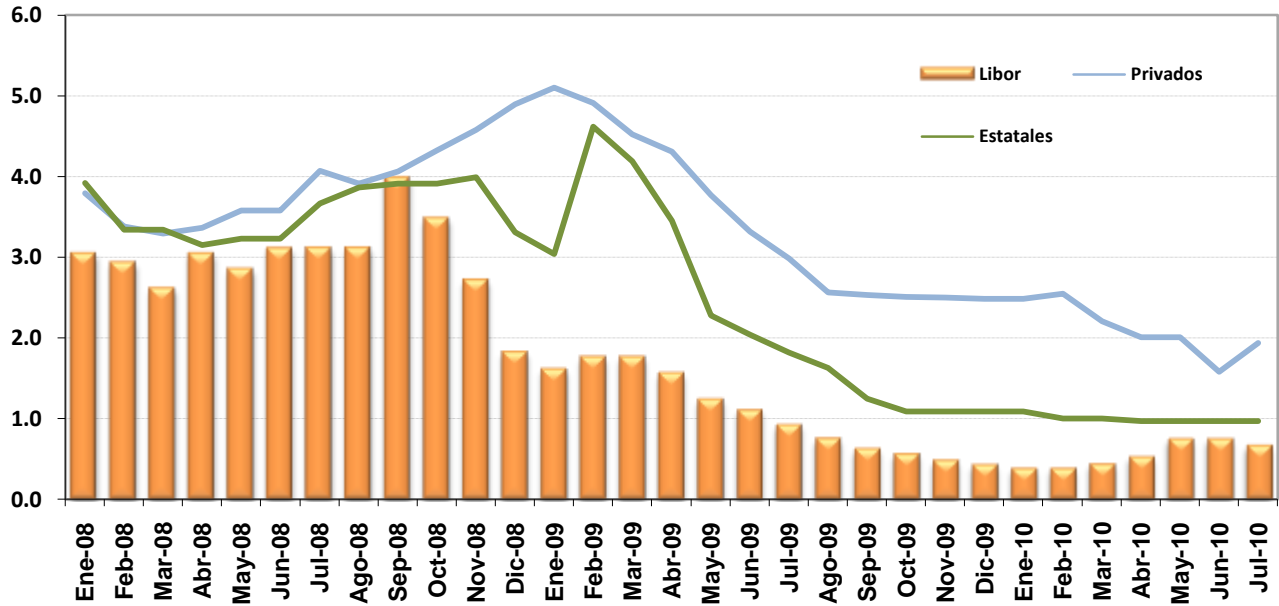

A 12 MESES PLAZO
- porcentajes -

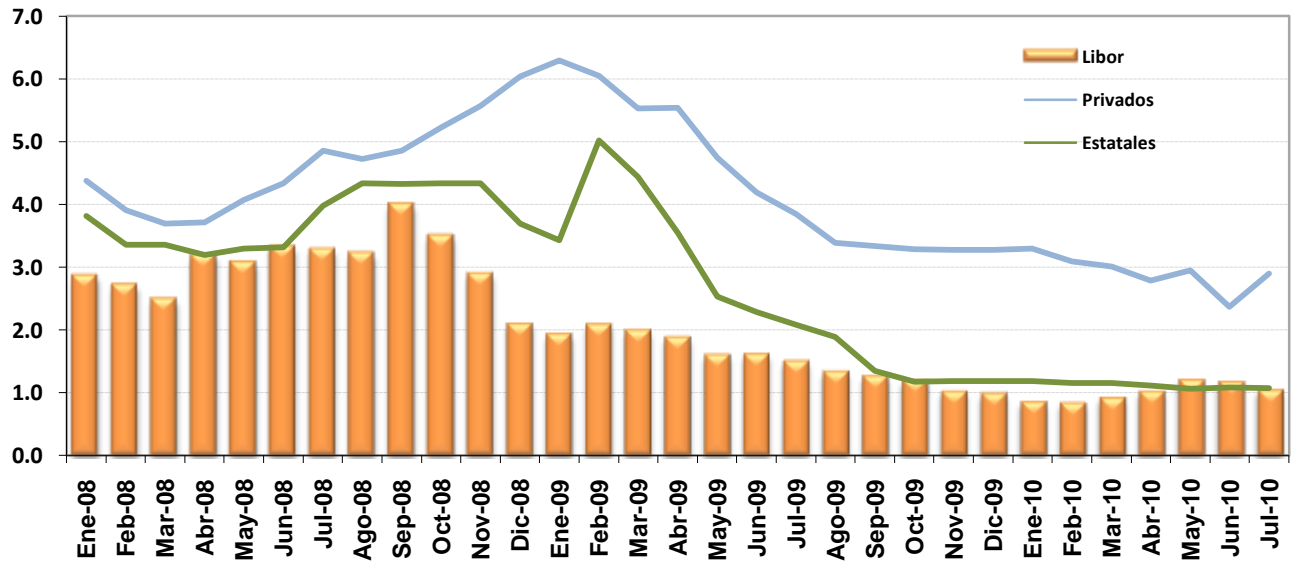

Fuente: Departamento de Estadística Macroeconómica, BCCR.

TASAS DE INTERÉS ACTIVAS EN MONEDA NACIONAL
-en porcentajes-

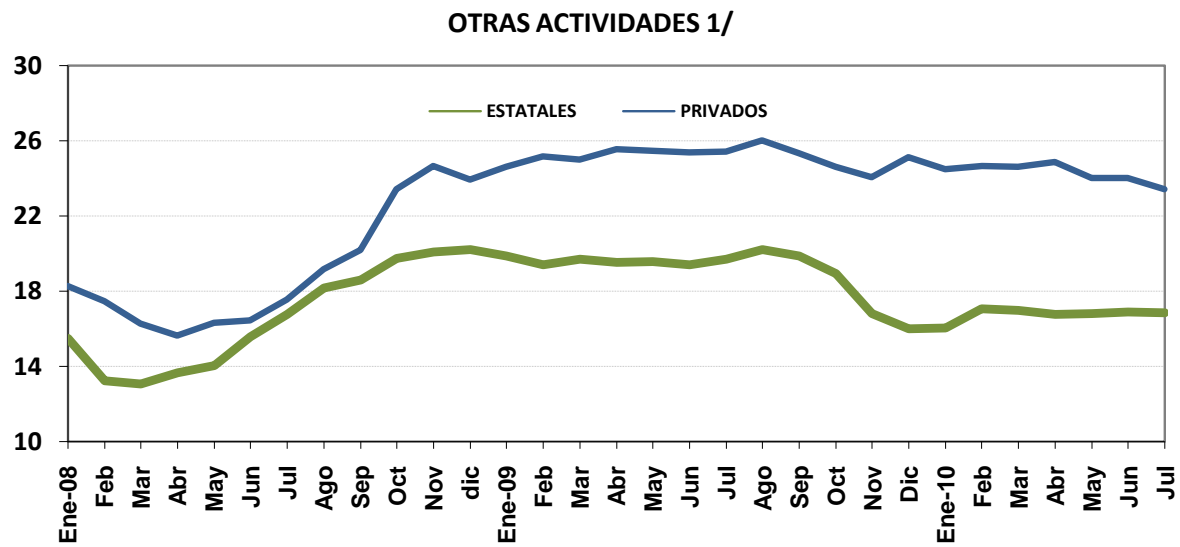
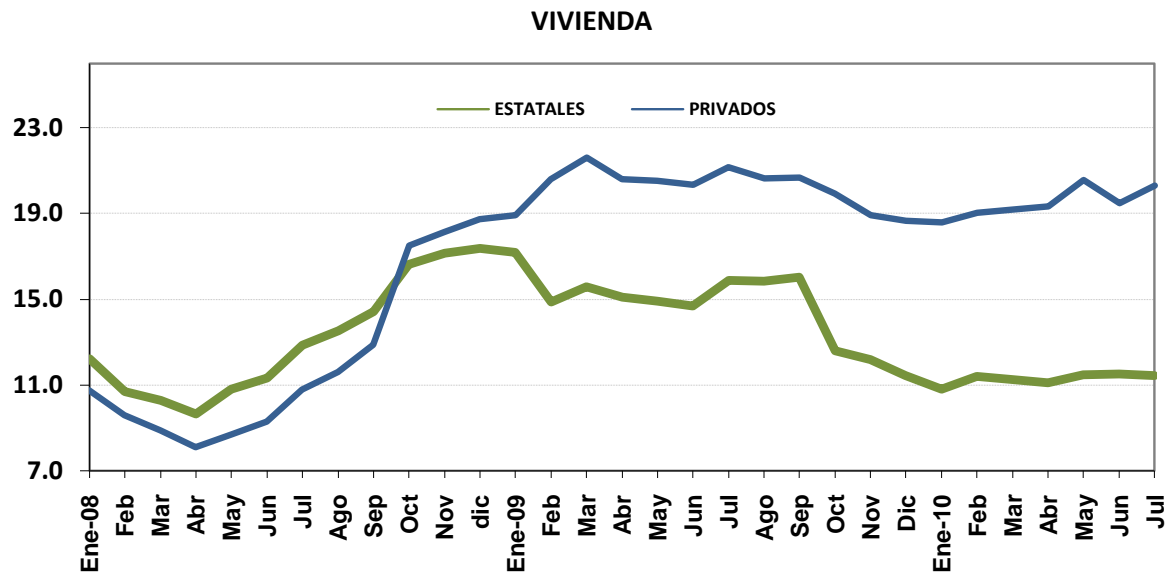
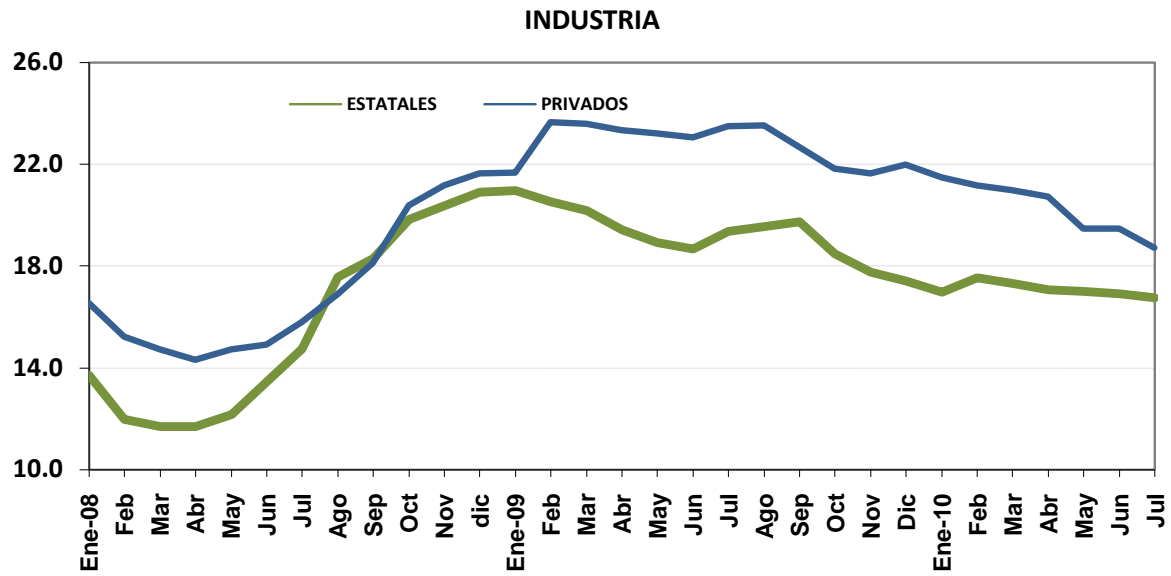

1/ Incluye crédito para consumo, comercio y servicios.

Fuente: Departamento de Estadística Macroeconómica, BCCR.

SISTEMA BANCARIO NACIONAL
TASAS DE INTERÉS ACTIVAS EN MONEDA NACIONAL
 -en porcentajes-

PERIODO	INDUSTRIA		VIVIENDA		OTRAS ACTIVIDADES ^{1/}		TASA PONDERADA DEL SISTEMA FINANCIERO	TASA DE POLÍTICA MONETARIA ^{2/}
	Estatales	Privados	Estatales	Privados	Estatales	Privados		
IV-Trimestre	12.61	16.06	11.38	10.90	14.63	17.25	16.14	
2008								
Enero	13.70	16.54	12.23	10.75	15.50	18.27	16.35	
Febrero	11.96	15.22	10.68	9.58	13.23	17.47	14.59	
Marzo	11.69	14.73	10.29	8.87	13.06	16.27	14.14	
Abril	11.70	14.32	9.64	8.09	13.64	15.63	14.37	
Mayo	12.17	14.73	10.79	8.68	14.02	16.29	14.83	7.00
Junio	13.45	14.93	11.31	9.28	15.57	16.45	15.31	8.00
Julio	14.73	15.81	12.84	10.78	16.75	17.55	16.12	9.00
Agosto	17.55	16.91	13.51	11.58	18.18	19.16	17.61	10.00
Setiembre	18.28	18.13	14.41	12.86	18.59	20.17	18.30	10.00
Octubre	19.82	20.40	16.63	17.50	19.73	23.41	20.11	10.00
Noviembre	20.34	21.19	17.15	18.14	20.09	24.65	20.89	10.00
Diciembre	20.90	21.65	17.38	18.71	20.19	23.92	20.73	10.00
2009								
Enero	20.95	21.69	17.19	18.89	19.84	24.62	20.87	10.00
Febrero	20.50	23.66	14.87	20.57	19.39	25.14	21.62	10.00
Marzo	20.15	23.60	15.58	21.59	19.67	24.99	22.08	10.00
Abril	19.41	23.33	15.09	20.58	19.54	25.56	22.11	10.00
Mayo	18.90	23.23	14.90	20.51	19.57	25.47	22.12	10.00
Junio	18.67	23.06	14.70	20.33	19.41	25.36	21.62	10.00
Julio	19.34	23.51	15.88	21.13	19.71	25.43	21.95	9.00
Agosto	19.53	23.53	15.86	20.61	20.20	26.01	22.41	9.00
Setiembre	19.73	22.70	16.05	20.66	19.85	25.33	21.94	9.00
Octubre	18.46	21.85	12.61	19.90	18.94	24.62	20.33	9.00
Noviembre	17.76	21.65	12.17	18.90	16.81	24.07	20.08	9.00
Diciembre	17.40	21.98	11.45	18.63	16.00	25.11	20.19	9.00
2010								
Enero	16.95	21.50	10.79	18.58	16.02	24.47	19.72	9.00
Febrero	17.52	21.17	11.39	19.03	17.07	24.66	20.05	9.00
Marzo	17.32	20.99	11.26	19.17	16.98	24.60	19.98	9.00
Abril	17.06	20.74	11.08	19.32	16.77	24.88	20.05	9.00
Mayo	17.00	19.48	11.47	20.56	16.82	24.02	19.81	9.00
Junio	16.90	19.48	11.50	19.48	16.90	24.01	19.90	9.00
Julio ^{3/}	16.74	18.71	11.44	20.30	16.83	23.41	19.61	9.00

1/ Incluye créditos para consumo, comercio y servicios .

2/ A partir del 29-05-08 y hasta agosto del 2009, la TPM fue la vigente en el MIB para préstamos a un día plazo otorgados por el BCCR en este mercado.

A partir de agosto 2009 corresponde al mismo concepto pero en el Mercado Integrado de Liquidez (MIL).

3/ Tasas de interés vigentes al 28 de julio del 2010.

Fuente: Departamento de Estadística Macroeconómica, BCCR.

SISTEMA FINANCIERO NACIONAL
TASAS DE INTERÉS ACTIVAS EN DÓLARES
en porcentajes

	INDUSTRIA		VIVIENDA		OTRAS ACTIV.		TASA PONDERADA ^{1/}
	Estatales	Privados	Estatales	Privados	Estatales	Privados	
Ene-08	9.59	9.23	9.65	8.99	11.01	10.40	9.83
Feb-08	8.90	8.86	8.34	8.81	10.21	10.18	9.38
Mar-08	10.30	8.78	8.52	8.47	9.97	9.90	9.34
Abr-08	10.15	8.67	9.15	8.09	10.54	9.71	9.36
May-08	9.97	8.54	9.29	8.42	10.43	9.63	9.33
Jun-08	10.47	8.56	10.14	8.55	11.05	9.84	9.60
Jul-08	10.66	8.42	10.60	8.57	11.37	9.88	9.86
Ago-08	12.56	8.54	9.91	8.64	12.13	10.08	10.43
Sep-08	12.67	8.93	10.01	8.89	12.12	10.41	10.59
Oct-08	12.50	9.38	10.16	10.35	12.22	13.22	11.92
Nov-08	12.20	9.49	10.04	10.26	12.02	13.37	11.88
Dic-08	11.81	9.40	9.93	10.86	11.65	12.54	11.52
Ene-09	11.81	9.80	10.00	11.10	11.69	12.51	11.62
Feb-09	11.77	11.51	9.97	12.49	11.05	12.16	11.70
Mar-09	11.64	11.53	10.04	11.81	11.69	12.09	11.71
Abr-09	11.58	11.30	10.03	11.45	11.51	13.89	12.37
May-09	10.49	11.21	8.71	11.26	10.24	13.38	11.88
Jun-09	10.47	11.15	8.72	11.25	10.67	13.17	11.89
Jul-09	10.69	11.20	8.71	11.13	10.74	12.82	11.75
Ago-09	10.85	10.88	8.90	10.01	10.60	11.71	11.13
Sep-09	10.40	10.15	8.46	9.79	9.55	12.03	11.11
Oct-09	10.55	10.02	8.43	9.75	9.56	12.20	10.34
Nov-09	10.69	9.43	8.49	9.63	9.27	11.61	10.58
Dic-09	10.73	9.30	8.07	9.32	9.29	11.97	10.56
Ene-10	10.44	9.41	8.14	9.34	9.13	11.93	10.57
Feb-10	10.59	9.28	9.78	9.17	9.61	12.27	10.83
Mar-10	10.38	9.31	9.27	9.15	9.80	10.92	10.24
Abr-10	9.91	8.89	9.34	9.31	9.56	9.98	9.78
May-10	9.37	8.74	9.33	8.73	9.45	9.85	9.57
Jun-10	9.34	8.68	9.33	8.78	9.42	9.94	9.75
Jul-10 ^{2/}	9.39	8.00	9.29	8.72	9.38	9.63	9.55

1/ La tasa de interés ponderada del Sistema Financiero incluye al Banco Popular y Financieras,

2/ Tasas de interés vigentes al 28 de julio del 2010.

Fuente: Departamento de Estadística Macroeconómica, BCCR.

TASAS DE INTERÉS ACTIVAS EN DÓLARES
-en porcentajes-

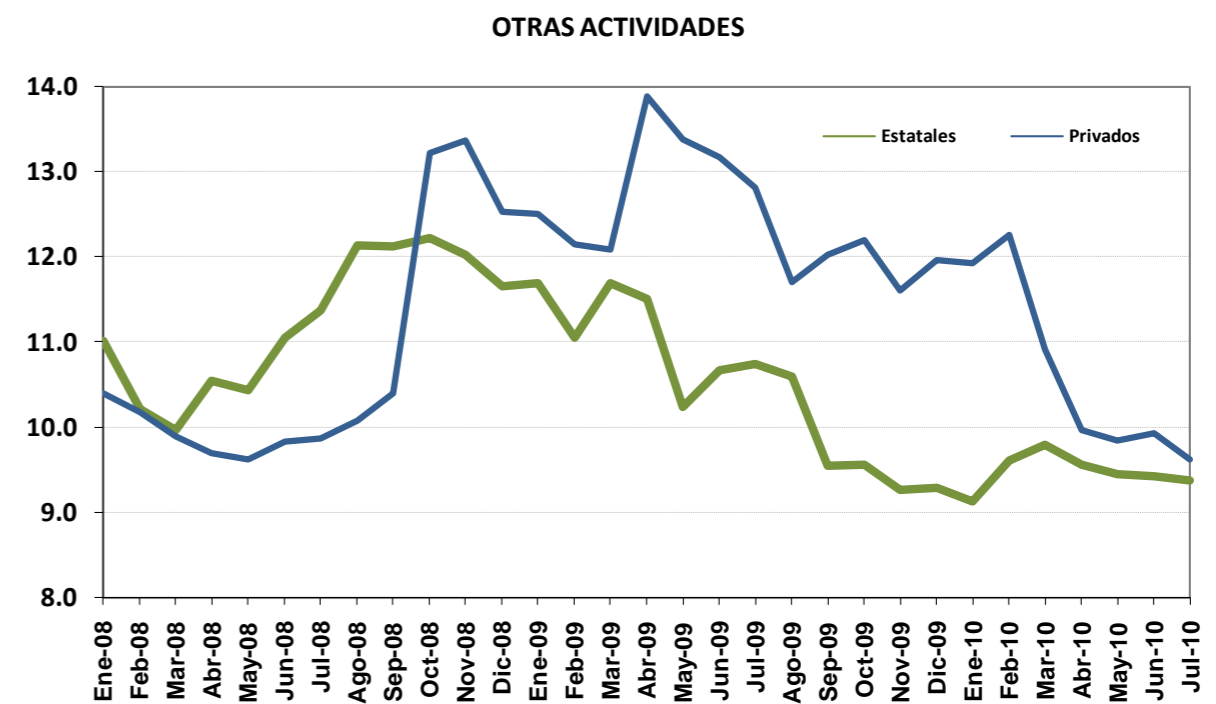
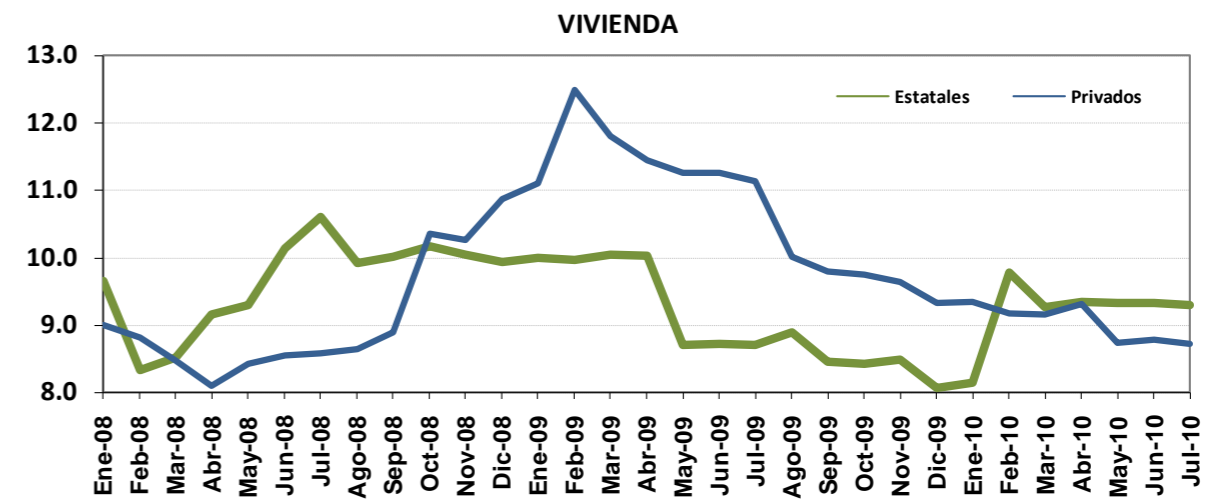
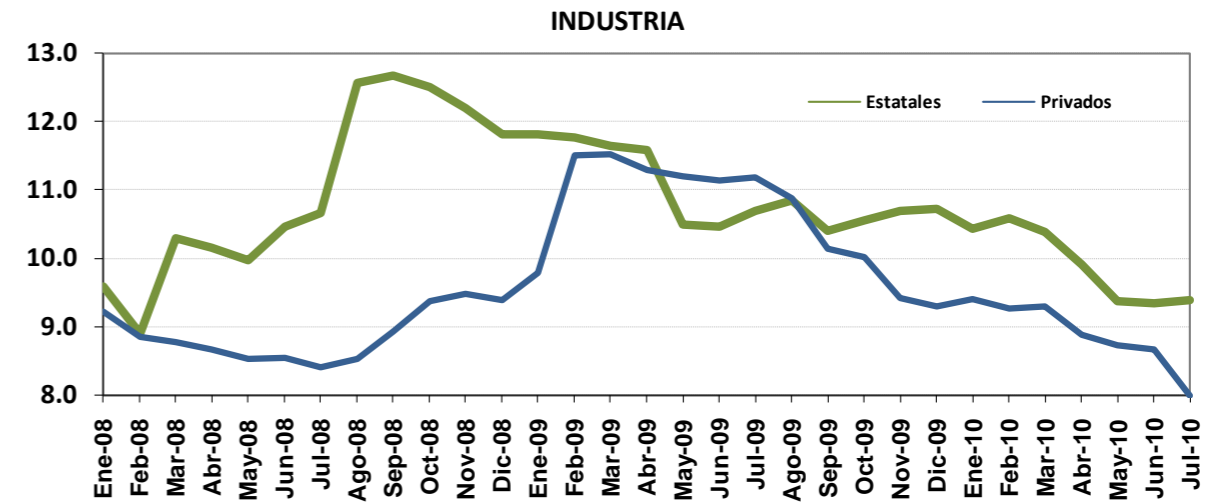

GOBIERNO CENTRAL
TASAS DE INTERÉS BRUTAS DE LOS TÍTULOS DE PROPIEDAD
SEGÚN CLASE Y PLAZO
- en porcentajes -

DETALLE	TP_TF	CERO CUPON	CERO CUPON \$	TP\$MG	TPM	TPCEM	TP_UD
Diciembre - 2008							
30 o menos		5.2					
60		5.9					
91		6.8					
256		12.0					
274		10.0					
304		12.2					
319		11.0					
360			4.3				
816					8.3		
830					7.6		
Junio - 2009							
30 o menos		7.5					
De 31 a 60		8.6					
De 61 a 99		8.8					
De 170-180		9.0					
1008						11.9	
1035					7.6		
1904					13.3		
Diciembre - 2009							
30 o menos		6.1					
De 31 a 60		6.3	0.5				
De 61 a 90		6.2	0.7				
De 91 a 180		6.3	1.0				
De 181 a 360		7.4	1.1			7.5	
De 450 a 490		7.6					
1181					10.7		
2442					14.1		
Marzo - 2010							
30 o menos		5.6					
De 31 a 60		5.9					
De 61 a 90		6.3					
De 91 a 180		6.5				7.8	
De 181 a 360		7.2	1.5			8.0	
827					10.0		
2048				5.0			
5169							2.7
Mayo - 2010							
30 o menos		5.6					
De 31 a 60		6.1					
De 61 a 90		6.4					
De 91 a 180		6.5					
De 181 a 360		7.2				8.4	
361-720							
750-772					10.0		
1500-1579					8.5		
2167-2180			4.8				
2884					5.5		
5105							2.7
Junio - 2010							
30 o menos		5.7					
De 31 a 60		6.0					
De 61 a 90		6.3		0.43			
De 91 a 180		6.5		0.83			
De 181 a 360		6.7				8.3	
738					10.0		
1545					8.5		
2155			4.6				

Tasas vigentes al 30/06/2010 U.D.: ¢ 703,9260 TB: 8,25% LIBOR (6 meses): 0,75250
Fuente: Ministerio de Hacienda y Departamento de Estadística Macroeconómica, BCCR.

TASAS DE INTERÉS EN MERCADOS DE DINERO ^{1/}

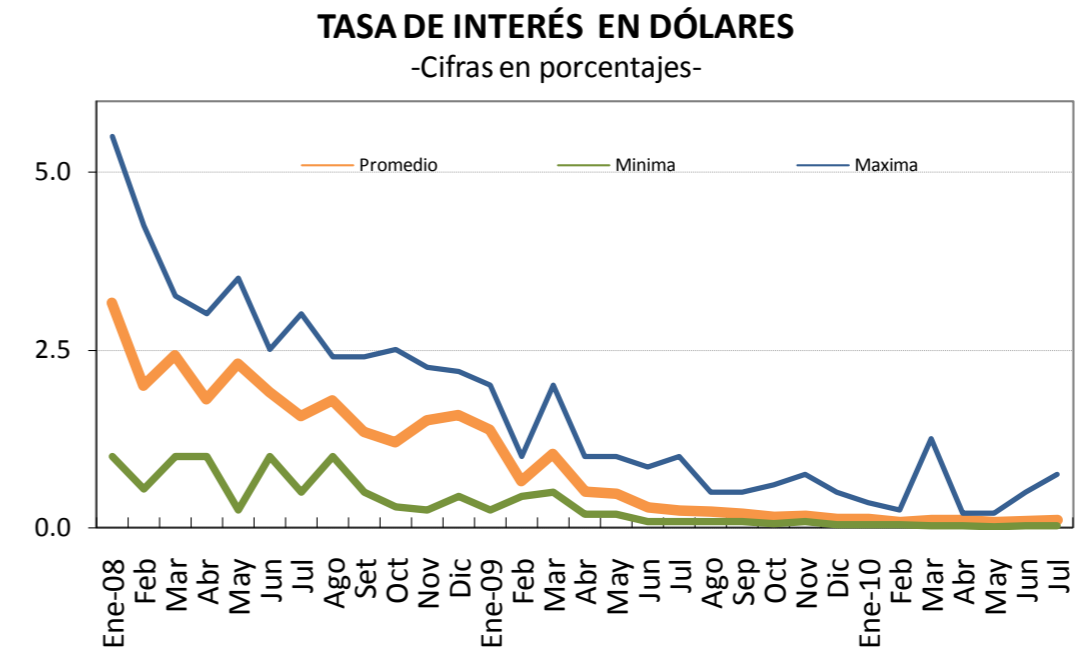
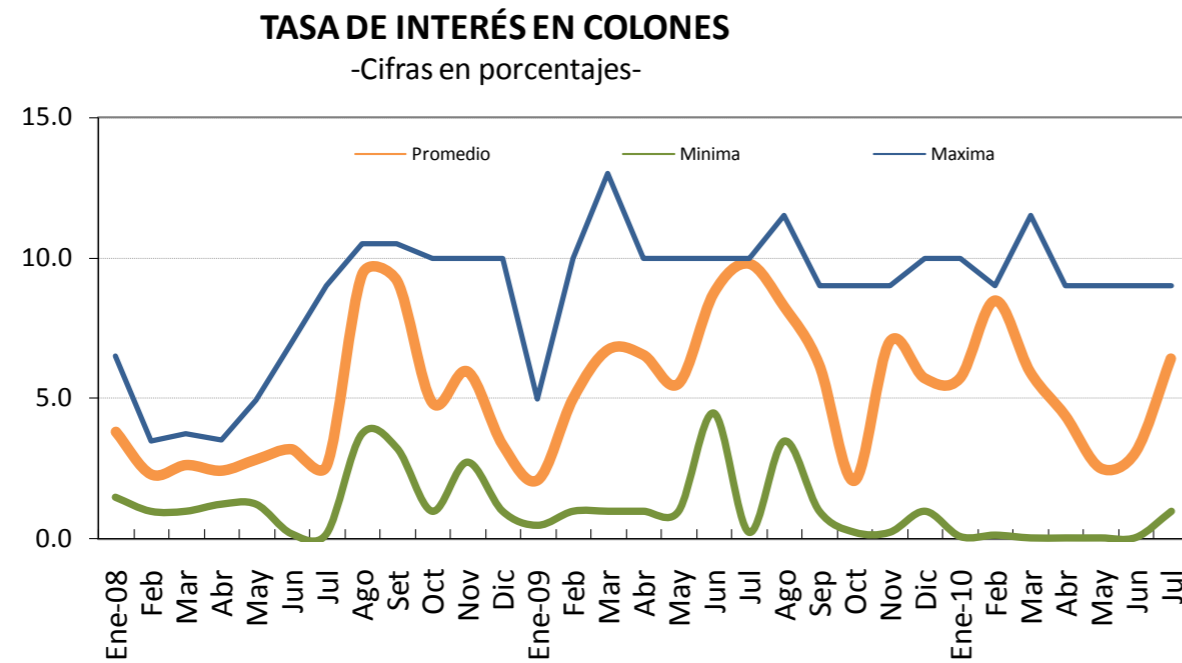

- 1/ Las tasas reportadas hasta julio del 2009 corresponden al MIB, en adelante incorpora tanto las del MIB como las del MIL.
 2/ Tasa promedio ponderado por volumen transado.
 3/ Cifras al 30 de julio de 2010.

TASAS DE INTERÉS CENTRAL DIRECTO

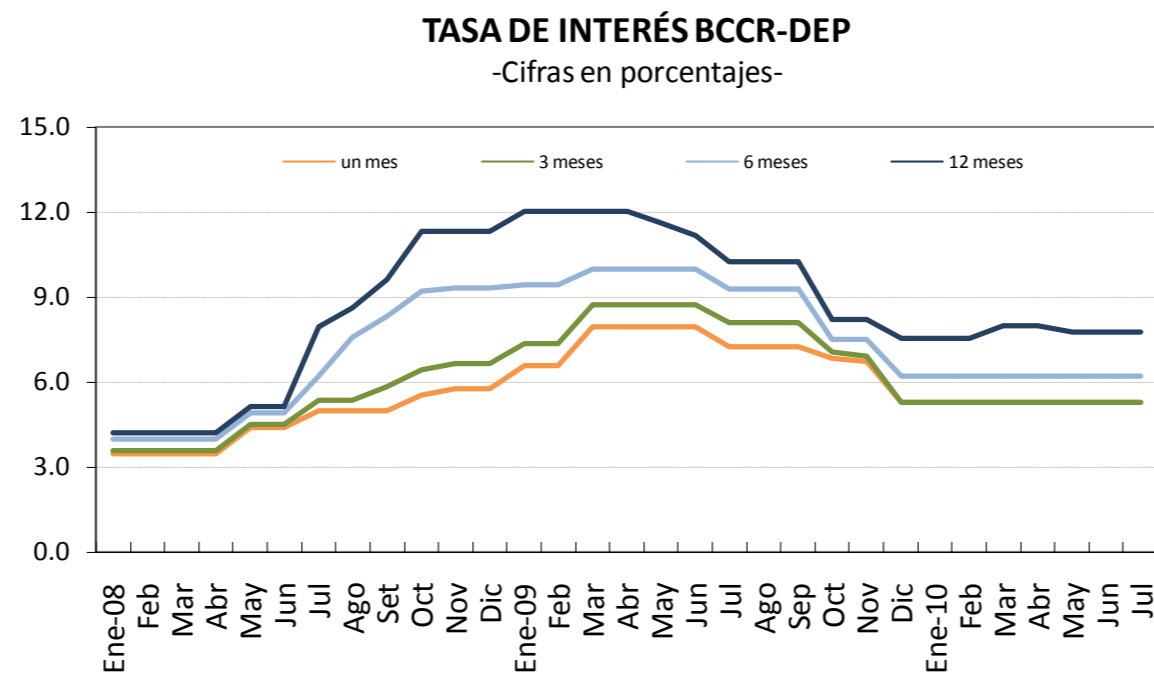

Fuente: Bolsa Nacional de Valores y Departamento de Administración de Operaciones Nacionales del BCCR.

Nota técnica sobre tasas de interés

Definiciones y metodologías

a) Tasa básica real

La tasa de interés básica real permite evaluar el rendimiento que obtiene el público por sus inversiones en activos financieros en los plazos entre 150 y 210 días, una vez deducida la inflación. Es un indicador que refleja el estímulo que tienen los agentes económicos para invertir en activos financieros en colones frente a formas no financieras de conservar la riqueza. Se calcula de la siguiente manera:

$$ir = (tbn - p) / (1 + p) \quad (1), \text{ donde:}$$

ir : tasa básica real

tbn : tasa básica neta y

p : inflación (observada o esperada)

La inflación se obtiene de la variación interanual del Índice de Precios al Consumidor (IPC). En los casos en que se utiliza la inflación observada, la tasa de interés real corresponde al rendimiento efectivamente recibido por el ahorrante. Para el cálculo de la inflación esperada se utilizó, hasta diciembre del 2005, el promedio de la tasa interanual de crecimiento del IPC de los últimos seis meses; a partir de enero del 2006, se utiliza la inflación esperada obtenida de la encuesta mensual sobre expectativas de inflación aplicada por el BCCR.

b) Tasa de indiferencia

La tasa de indiferencia o tasa de paridad indica el rendimiento en moneda nacional que obtiene el público por sus inversiones a plazo en dólares. La comparación de la tasa de indiferencia con las tasas en colones refleja el estímulo que, vía rendimiento esperado, tiene el inversionista para sustituir sus activos financieros denominados en moneda nacional por activos en moneda extranjera. Su fórmula de cálculo es la siguiente:

$$ti = ((1+r) * (1+d) - 1) * 100 \quad (2), \text{ donde:}$$

ti : tasa de indiferencia

r : tasa de interés para depósitos a seis meses plazo en dólares del Banco Nacional de Costa Rica (también se utiliza la tasa LIBOR a seis meses).

d : variación esperada del tipo de cambio.

El componente "d" se calcula como la variación estimada en el tipo de cambio en un año, a partir de la fecha de cálculo.

5. Mercado cambiario

En julio del 2010 el tipo de cambio del dólar en el mercado MONEX se mantuvo flotando dentro de los límites establecidos en la banda cambiaria, exhibiendo menores niveles de variabilidad que los meses previos¹ y con una tendencia a la apreciación de la moneda doméstica.

El balance superavitario de las operaciones cambiarias del sector privado y la reducción en la posición autorizada en divisas por parte de algunos de los intermediarios cambiarios permitieron cubrir los requerimientos del Sector Público no Bancario (SPNB) pero a un tipo de cambio en MONEX inferior en ¢12,71 (en promedio) al del mes inmediato anterior.

En julio las reservas internacionales netas registraron un incremento de \$32,8 millones, en lo que contribuyó, entre otros movimientos, los depósitos en el Banco Central del Ministerio de Hacienda por \$47,3 millones producto de la colocación neta de títulos de propiedad y el aumento de \$24,5 millones en los depósitos que las entidades financieras mantienen en el BCCR, principalmente, por concepto de encaje. De esta forma, el saldo de los activos de reserva en poder del Banco Central de Costa Rica al finalizar julio se situó en \$4.097,8 millones, monto equivalente a 4,9 meses de las importaciones de mercancías generales estimadas para el 2010 y 1,8 veces la base monetaria.

Con cifras a junio tanto el ITCER multilateral como el bilateral no presentaron cambios con respecto a los niveles reportados en mayo, pues el diferencial inflacionario se compensó con la apreciación de la moneda nacional y la depreciación de las monedas de los principales socios comerciales. Así, tanto el índice multilateral como bilateral mantienen en junio las apreciaciones reales acumuladas a mayo de 8,9% y 4,2%, respectivamente.

¹ En julio el coeficiente de variación fue 1,26%, inferior a los registrados en junio (1,71%) y mayo (2,08%).

**ÍNDICE DE TIPO DE CAMBIO EFECTIVO REAL
MULTILATERAL Y BILATERAL CON ESTADOS UNIDOS
Base:1997=100**

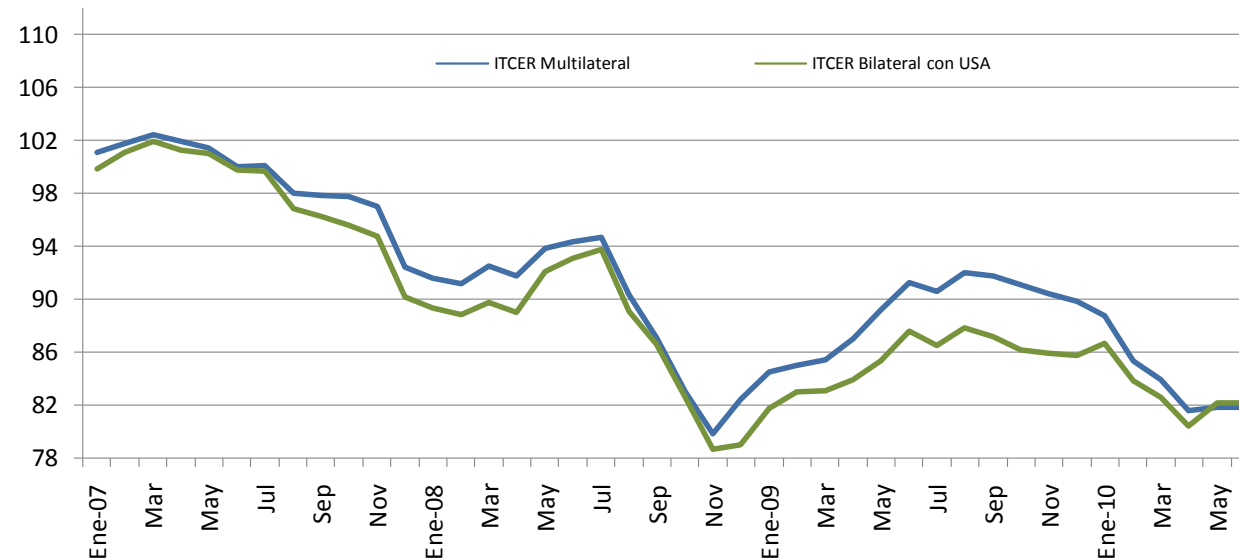

**ÍNDICE DE TIPO DE CAMBIO EFECTIVO REAL (ITCER) ^{1/}
BASE: 1997 = 100**

Periodo	ITCER Bilateral con USA	ITCER Multilateral
Ene-07	99.86	101.14
Feb	101.10	101.80
Mar	101.94	102.48
Abr	101.28	101.99
May	101.04	101.50
Jun	99.76	100.06
Jul	99.66	100.17
Ago	96.83	98.09
Sep	96.24	97.86
Oct	95.59	97.85
Nov	94.81	97.10
Dic	90.17	92.44
Ene-08	89.34	91.64
Feb	88.86	91.21
Mar	89.76	92.59
Abr	89.02	91.84
May	92.13	93.88
Jun	93.11	94.38
Jul	93.82	94.69
Ago	89.13	90.35
Sep	86.64	87.12
Oct	82.63	83.03
Nov	78.72	79.88
Dic	79.09	82.49
Ene-09	81.82	84.57
Feb	83.01	85.08
Mar	83.11	85.44
Abr	83.97	87.08
May	85.40	89.26
Jun	87.66	91.27
Jul	86.54	90.63
Ago	87.88	92.02
Sep	87.23	91.82
Oct	86.23	91.15
Nov	85.95	90.51
Dic	85.81	89.86
Ene-10	86.72	88.79
Feb	83.85	85.40
Mar	82.60	83.95
Abr	80.45	81.66
May	82.25	81.92
Jun	82.21	81.88

1/ Cifras definitivas hasta mayo del 2009.

Fuente: Departamento de Estadística Macroeconómica, BCCR.

TIPO DE CAMBIO NOMINAL
- tasa de variación interanual -

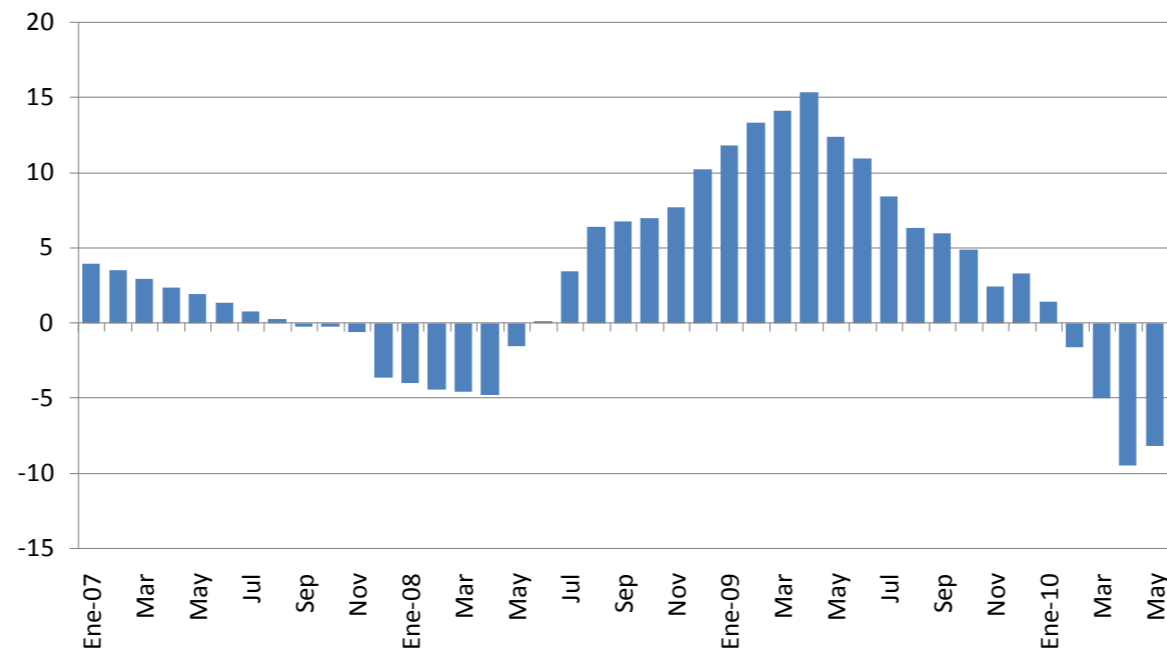

TIPO DE CAMBIO NOMINAL DEL DÓLAR

Periodo	Promedio Mensual Compra-Venta ^{1/}	Tasa de variación interanual
Ene-07	518.08	3.97
Feb	519.12	3.57
Mar	518.84	2.95
Abr	518.74	2.40
May	518.74	1.96
Jun	518.69	1.38
Jul	518.63	0.82
Ago	518.63	0.30
Sep	518.54	-0.22
Oct	518.81	-0.21
Nov	513.87	-0.60
Dic	498.69	-3.56
Ene-08	497.47	-3.98
Feb	496.37	-4.38
Mar	495.33	-4.53
Abr	494.22	-4.73
May	510.98	-1.50
Jun	519.67	0.19
Jul	536.59	3.46
Ago	551.97	6.43
Sep	553.77	6.79
Oct	555.07	6.99
Nov	553.60	7.73
Dic	549.80	10.25
Ene-09	556.37	11.84
Feb	562.65	13.35
Mar	565.57	14.18
Abr	570.17	15.37
May	574.54	12.44
Jun	576.67	10.97
Jul	581.95	8.45
Ago	586.94	6.34
Sep	586.91	5.98
Oct	582.35	4.91
Nov	567.34	2.48
Dic	567.99	3.31
Ene-10	564.30	1.42
Feb	553.63	-1.60
Mar	537.67	-4.93
Abr	516.37	-9.44
May	527.66	-8.16
Jun	535.12	-7.21
Jul	523.97	-9.96

1/ Corresponde al tipo de cambio de referencia calculado según la metodología aprobada en el Artículo 6 del Acta de la Sesión 5300-2006 del 13 de octubre del 2006.

Fuente: Departamento de Estadística Macroeconómica, BCCR.

RESULTADO TOTAL DEL MERCADO CAMBIARIO

-Millones de dólares-

	SECTOR PRIVADO					SECTOR PÚBLICO					TOTAL GENERAL 1+2	Δ Depósitos Bancos y Puestos	Colocación TP\$ y BEM\$	Otras Operaciones ^{3/}	TOTAL	Variación RIN	
	Import.	Export.	Turismo Neto	Capital Neto ^{1/}	Otros	Total (1)	DEUDA		Import.	Otros							Total (2)
							Desemb.	Servicio									
2008																	
Enero	-201.8	183.8	86.1	174.2	441.9	684.2	0.0	-49.1	-164.9	70.0	-144.0	540.2	88.7	-345.2	0.0	-256.5	283.7
Febrero	-198.5	168.3	73.1	94.9	287.6	425.5	0.3	-19.5	-188.9	32.8	-175.4	250.0	-85.0	-7.6	0.0	-92.6	157.4
Marzo	-176.1	152.7	102.5	90.5	327.5	497.1	4.1	-19.4	-172.2	28.8	-158.7	338.4	5.6	-8.1	0.0	-2.5	335.9
Abril	-243.8	155.9	44.9	59.8	243.2	260.1	0.0	-29.9	-260.3	34.9	-255.4	4.7	41.3	0.0	0.0	41.3	45.9
Mayo	-211.1	112.2	-31.9	31.7	-60.7	-159.9	12.5	-34.9	-183.2	10.6	-195.0	-354.9	8.2	-17.2	0.0	-9.0	-363.9
Junio	-186.1	116.4	-23.5	26.0	20.1	-47.1	56.9	-96.9	-196.0	22.2	-213.9	-261.0	30.5	-7.9	0.0	22.6	-238.4
Julio	-199.1	118.2	-55.3	27.0	81.0	-28.2	30.5	-86.9	-182.9	15.2	-224.1	-252.3	27.0	-2.3	0.0	24.7	-227.6
Agosto	-146.4	107.3	5.4	19.0	111.8	97.1	0.0	-18.7	-193.8	8.5	-204.0	-106.9	23.5	-19.0	0.0	4.5	-102.4
Septiembre	-141.8	106.9	3.3	18.6	74.5	61.6	5.0	-28.3	-242.3	43.9	-221.6	-160.1	-27.3	-2.8	0.0	-30.1	-190.2
Octubre	-168.5	116.7	-17.4	17.1	34.6	-17.5	0.8	-35.6	-211.8	38.6	-208.0	-225.5	37.6	-0.9	0.0	36.7	-188.8
Noviembre	-138.9	110.4	28.1	16.6	230.3	246.6	10.6	-29.9	-130.0	18.8	-130.6	116.0	23.2	-10.5	0.0	12.7	128.7
Diciembre	-177.1	170.2	0.9	-31.9	225.2	187.4	10.5	-21.6	-164.5	19.0	-156.5	30.8	15.3	-0.9	0.0	14.4	45.2
Total 2008	-2,189.3	1,619.0	216.3	543.6	2,017.0	2,206.6	131.2	-470.7	-2,291.1	343.2	-2,287.4	-80.7	188.8	-422.5	0.0	-233.8	-314.5
2009																	
Enero	-150.2	109.8	35.3	-25.5	56.8	26.2	9.1	-54.8	-24.9	5.8	-64.8	-38.6	45.2	38.5	0.0	83.6	45.0
Febrero	-139.3	90.2	13.5	-29.4	95.8	30.7	10.0	-37.5	-109.6	8.5	-128.6	-97.9	124.1	206.9	0.0	331.0	233.1
Marzo	-145.6	111.5	32.6	-3.8	165.4	160.1	25.4	-58.3	-85.9	-11.4	-130.2	29.9	25.8	34.4	0.0	60.1	90.0
Abril	-147.5	107.2	22.4	-10.5	180.5	152.1	10.7	-73.8	-82.1	10.0	-135.2	16.9	14.1	72.5	0.0	86.5	103.4
Mayo	-156.6	87.1	-7.5	-10.2	109.4	22.3	0.4	-325.3	-110.8	7.1	-428.6	-406.2	52.1	-16.0	0.0	36.1	-370.1
Junio	-120.6	91.7	3.3	-12.5	184.4	146.3	7.5	-18.5	-88.1	6.7	-92.5	53.9	-2.6	-16.1	0.0	-18.7	35.2
Julio	-140.2	86.0	27.0	-4.8	128.7	96.7	16.0	-53.1	-160.6	-5.9	-203.6	-106.9	58.3	-2.8	0.0	55.5	-51.4
Agosto	-123.8	84.2	24.9	-14.7	70.3	41.0	30.3	-34.7	-93.2	9.6	-87.9	-46.9	-9.7	33.7	190.8	214.8	167.8
Septiembre	-118.2	84.9	17.5	-9.7	198.6	173.0	10.5	-36.6	-154.6	-5.0	-185.7	-12.6	-10.6	12.8	17.7	19.8	7.2
Octubre	-126.1	87.2	14.5	-19.1	139.1	95.5	11.8	-29.8	-81.4	6.6	-92.8	2.6	4.7	0.0	0.0	4.7	7.3
Noviembre	-127.9	95.1	11.4	-19.3	194.5	153.8	13.0	-22.7	-146.6	14.7	-141.6	12.2	-13.8	-5.4	0.0	-19.2	-7.0
Diciembre	-165.0	126.5	-1.0	-21.4	202.1	141.2	8.8	-36.8	-156.7	-24.8	-209.6	-68.4	79.1	-4.2	0.0	74.9	6.5
Total 2009	-1,660.9	1,161.5	193.9	-180.9	1,725.4	1,238.9	153.5	-782.0	-1,294.5	22.0	-1,901.0	-662.1	366.6	354.2	208.4	929.3	267.2
2010																	
Enero	-150.6	99.1	-3.2	-8.1	171.2	108.5	12.4	-51.2	-88.3	-6.2	-133.3	-24.8	-31.1	62.0	0.0	30.9	6.2
Febrero	-130.0	95.5	20.5	-46.3	215.7	155.4	1.7	-39.3	-136.5	-6.0	-180.0	-24.6	-4.9	70.5	0.0	65.6	41.0
Marzo	-168.3	127.7	16.2	-47.5	212.1	140.1	22.5	-22.9	-175.0	15.4	-160.0	-19.9	47.9	13.7	0.0	61.7	41.8
Abril	-157.2	103.0	37.0	-47.5	207.8	143.0	9.4	-17.4	-135.4	-13.2	-156.6	-13.6	23.0	29.3	0.0	52.3	38.7
Mayo	-154.1	112.5	20.7	-36.9	213.8	156.0	1.3	-12.9	-151.0	-5.4	-167.9	-12.0	-26.2	-113.6	0.0	-139.8	-151.7
Junio	-171.5	119.6	32.0	-44.9	190.4	125.6	5.4	-12.3	-119.0	-26.4	-152.3	-26.7	-37.9	87.5	0.0	49.5	22.8
Julio	-201.3	162.5	26.4	-54.6	210.9	143.9	0.8	-52.6	-145.6	14.6	-182.8	-38.9	24.5	47.3	0.0	71.7	32.8

1/ Incluye desembolsos, amortizaciones e intereses por deuda externa del sector privado.

2/ No contempla el Aporte al FLAR por \$159,7 millones ajustado el 01 noviembre 2007 y \$31,1 millones el 28 diciembre 2009.

3/ Incluye asignación de DEG's por el equivalente a \$190,8 millones y \$17,7 millones registrados el 31 de agosto y el 11 de setiembre del 2009, respectivamente.

Fuente: Área de Administración de Activos y Área de Administración de Pasivos, BCCR.

6. Precios

La inflación de julio, medida con la variación mensual del Índice de Precios al Consumidor (IPC), fue de 0,32%¹, alcanzando la inflación acumulada un 3,7% y la tasa de variación interanual un 5,7%. De acuerdo con este último indicador, la variación del nivel general de precios, contrario a lo observado en los dos meses previos, se ubicó dentro del rango meta de inflación (5%±1 punto porcentual) contemplado para diciembre del 2010 en el Programa Macroeconómico 2010-11. Por otra parte, cabe señalar que la presión inflacionaria en el lapso marzo-julio se redujo de manera importante en relación con el primer bimestre del año; en ese lapso la inflación acumulada fue de 1,4%, cifra que en términos anualizados alcanzó un 3,4%.

Este comportamiento está en línea con el proceso de desinflación observado desde diciembre del 2008 a pesar del repunte en la tasa interanual de inflación de los primeros siete meses del año con respecto al resultado de diciembre del 2009 (4%). En efecto, la inflación promedio entre diciembre del 2008 y julio del 2010 fue de 7,5%², lo que contrasta con el 11,2% observado en el periodo enero 2000-noviembre 2008.

Consistente con lo anterior, la inflación de mediano y largo plazo, aproximada por la tasa de variación interanual del Índice subyacente de Inflación (ISI), se ubicó en torno al 4% en el período noviembre del 2009 y marzo del 2010 y fue de 3,6% entre los meses de abril y julio de este año. Su crecimiento acumulado al término de los primeros siete meses del presente año se situó en un 1,8%.

A pesar de la evolución de los indicadores de inflación, particularmente del ISI, la expectativa de inflación de julio (7,2%) continúa por encima del rango meta de inflación del 2010. Si bien la expectativa muestra una desaceleración respecto a igual período del año anterior (8,4%) y también con respecto al mes precedente (7,8%), en los últimos cuatro meses del año tendió a acelerarse en relación con lo observado en el periodo octubre 2009-marzo 2010 (7,3% en promedio).

Por último, el Índice de Precios al Productor Industrial (IPPI) registró en julio una deflación de 0,20%, lo que implicó una tasa interanual de 2,8% y una acumulada de 1,2%. El resultado mensual obedeció en mayor medida a la reducción en el precio de los combustibles, de las grasas y los aceites.

En general, el comportamiento mostrado por los indicadores de inflación fue el reflejo de la existencia de menores presiones de demanda interna y de una evolución de los agregados monetarios, del crédito al sector privado y del tipo de cambio que no contribuyeron al incremento de las presiones inflacionarias. Esto último está asociado, en buena medida, con las acciones de política que ha venido implementando el Banco Central orientadas a mejorar la gestión de la liquidez y a consolidar la flexibilidad cambiaria, con el objetivo de mejorar el control de la inflación en el mediano plazo.

¹ Los bienes y servicios con mayor aporte a dicha tasa fueron: papa, adquisición de vehículo, zanahoria, tomate y el servicio de agua, efecto que fue parcialmente compensado por el aporte negativo de gasolina, huevos y boleto aéreo.

² Esa magnitud fue de 5,1% entre agosto del 2009 y julio del 2010.

ÍNDICE DE PRECIOS AL CONSUMIDOR
Tasa de variación acumulada

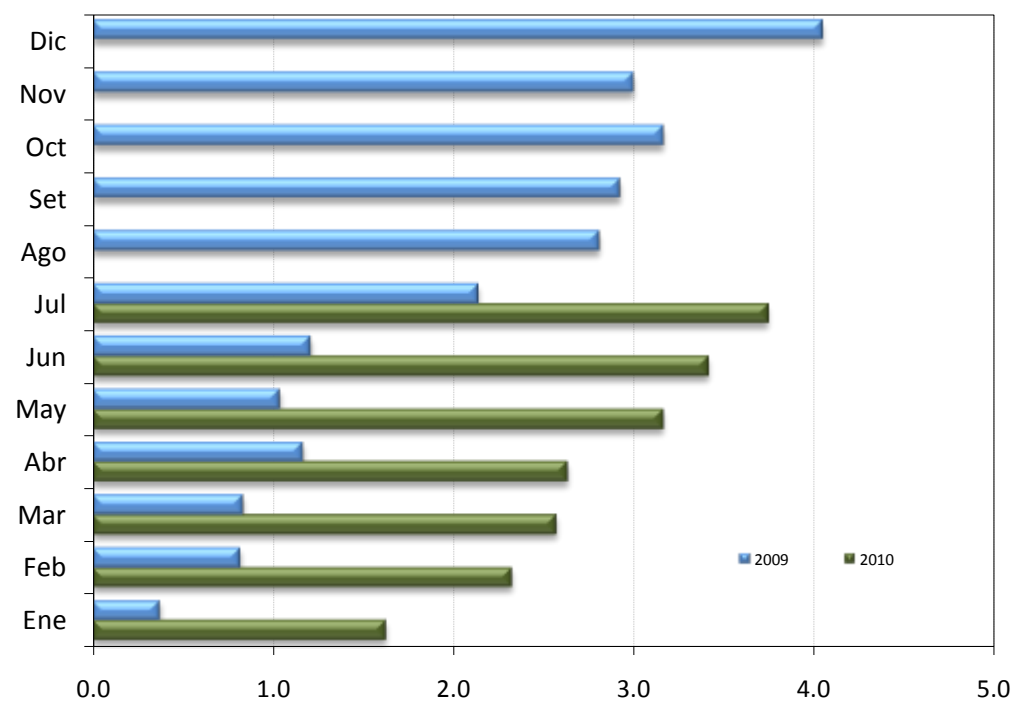

	2008	2009	2010
Enero	0.7	0.4	1.6
Febrero	1.9	0.8	2.3
Marzo	2.3	0.8	2.6
Abril	3.1	1.2	2.6
Mayo	5.1	1.0	3.2
Junio	6.5	1.2	3.4
Julio	8.8	2.1	3.7
Agosto	10.8	2.8	
Setiembre	11.8	2.9	
Octubre	13.0	3.2	
Noviembre	14.4	3.0	
Diciembre	13.9	4.0	

Fuente: Departamento de Gestión de Información Económica, con base en cifras del Instituto Nacional de Estadística y Censos.

INDICE DE PRECIOS AL CONSUMIDOR (IPC), IPC SIN AGROPECUARIOS E IPC SIN COMBUSTIBLES
Tasa de variación interanual

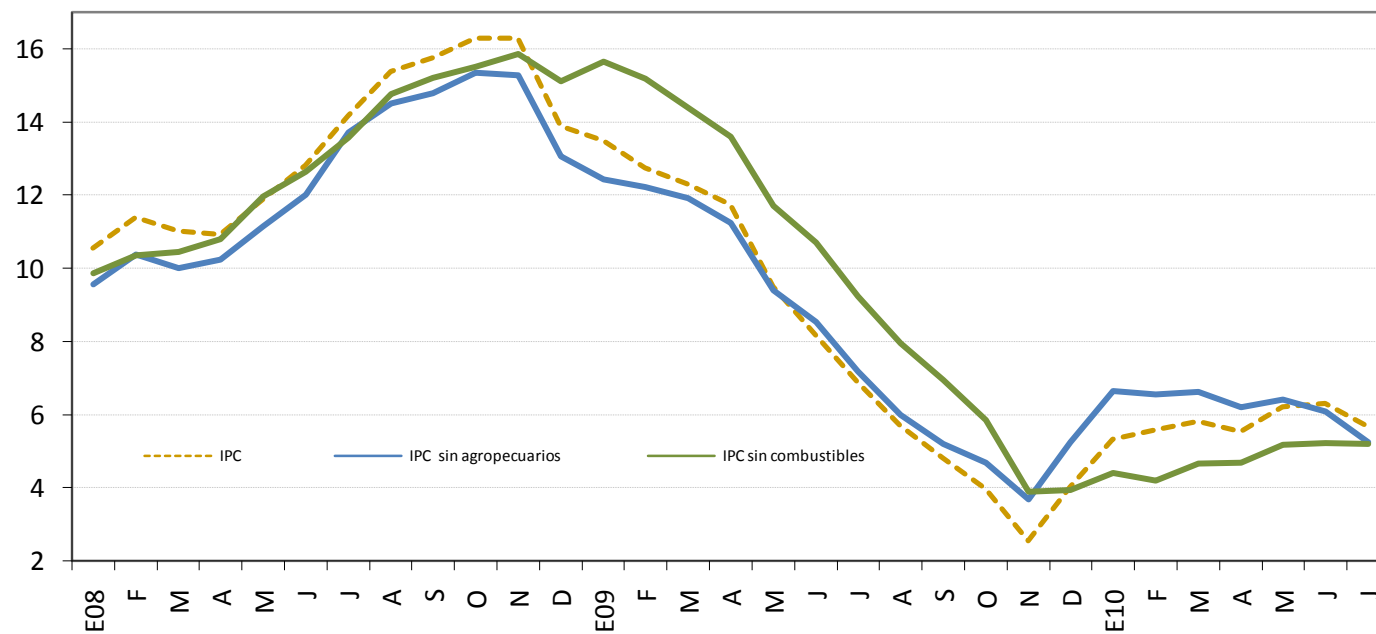

	IPC			IPC sin agropecuarios			IPC sin combustibles		
	2008	2009	2010	2008	2009	2010	2008	2009	2010
Enero	10.6	13.5	5.3	9.6	12.4	6.6	9.9	15.6	4.4
Febrero	11.4	12.7	5.6	10.4	12.2	6.6	10.4	15.2	4.2
Marzo	11.0	12.3	5.8	10.0	11.9	6.6	10.5	14.4	4.7
Abril	10.9	11.8	5.6	10.2	11.2	6.2	10.8	13.6	4.7
Mayo	11.9	9.5	6.2	11.2	9.4	6.4	12.0	11.7	5.2
Junio	12.8	8.2	6.3	12.0	8.5	6.1	12.6	10.7	5.2
Julio	14.2	6.9	5.7	13.7	7.2	5.2	13.6	9.2	5.2
Agosto	15.4	5.7		14.5	6.0		14.8	8.0	
Setiembre	15.8	4.8		14.8	5.2		15.2	7.0	
Octubre	16.3	4.0		15.4	4.7		15.5	5.9	
Noviembre	16.3	2.6		15.3	3.7		15.9	3.9	
Diciembre	13.9	4.0		13.1	5.2		15.1	4.0	

Fuente: Departamento Gestión de Información Económica, con base en cifras del Instituto Nacional de Estadística y Censos.

ÍNDICE DE PRECIOS AL CONSUMIDOR: GRUPOS
Tasa de variación acumulada a julio de cada año

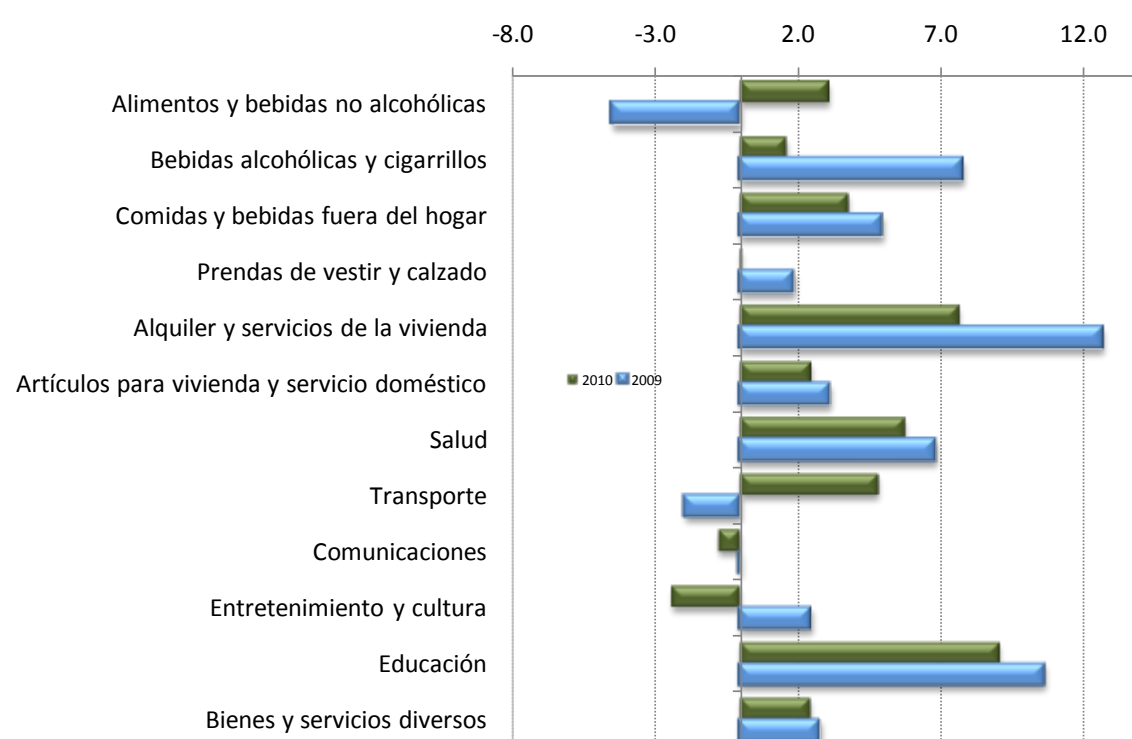

	2008	2009	2010
Alimentos y bebidas no alcohólicas	10.5	-4.5	3.1
Bebidas alcohólicas y cigarrillos	5.3	7.8	1.6
Comidas y bebidas fuera del hogar	10.7	5.0	3.8
Prendas de vestir y calzado	-0.8	1.9	0.1
Alquiler y servicios de la vivienda	10.5	12.7	7.6
Artículos para vivienda y servicio doméstico	8.1	3.1	2.5
Salud	7.2	6.8	5.8
Transporte	12.5	-1.9	4.8
Comunicaciones	0.1	0.0	-0.7
Entretenimiento y cultura	4.6	2.5	-2.4
Educación	9.3	10.6	9.0
Bienes y servicios diversos	7.3	2.8	2.5

Fuente: Departamento de Gestión de Información Económica, con base en cifras del Instituto Nacional de Estadística y Censos.

ÍNDICE DE PRECIOS AL CONSUMIDOR: GRUPOS

Tasa de variación interanual a julio de cada año

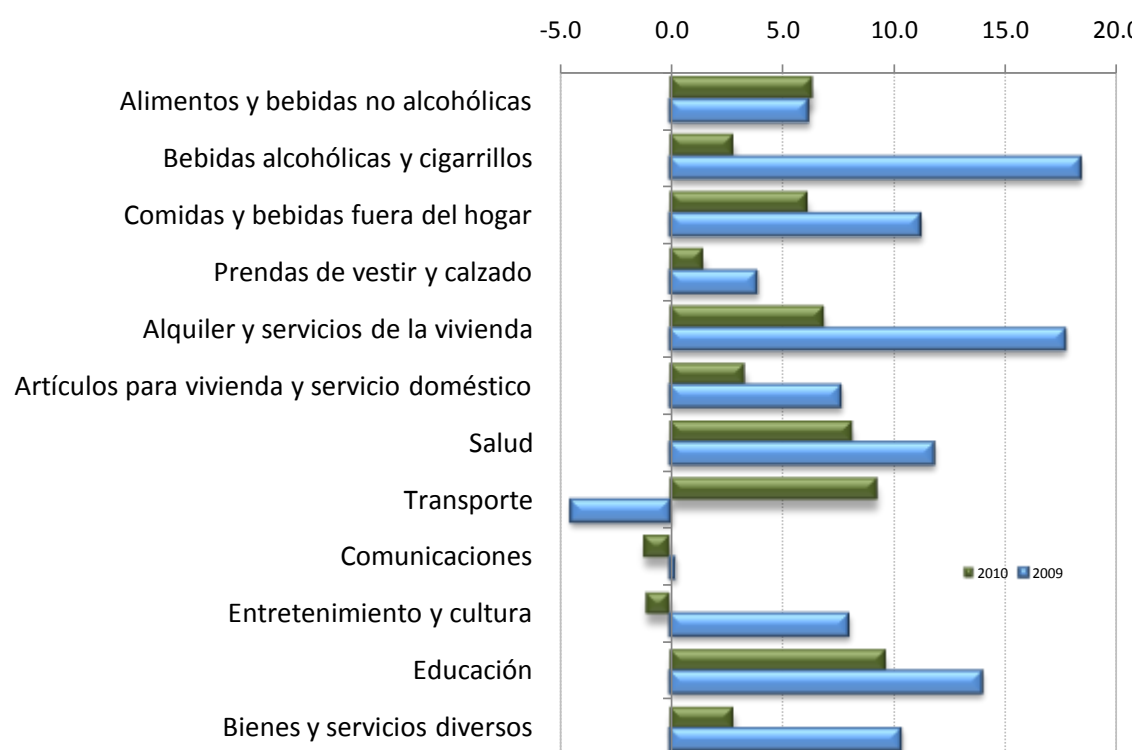

	2008	2009	2010
Alimentos y bebidas no alcohólicas	23.8	6.2	6.4
Bebidas alcohólicas y cigarrillos	8.7	18.4	2.8
Comidas y bebidas fuera del hogar	19.0	11.2	6.1
Prendas de vestir y calzado	-2.4	3.9	1.5
Alquiler y servicios de la vivienda	13.7	17.7	6.9
Artículos para vivienda y servicio doméstico	12.3	7.6	3.3
Salud	10.6	11.8	8.1
Transporte	17.5	-4.5	9.3
Comunicaciones	-0.1	0.2	-1.2
Entretenimiento y cultura	6.5	8.0	-1.1
Educación	10.6	14.0	9.6
Bienes y servicios diversos	9.8	10.3	2.8

Fuente: Departamento de Gestión de Información Económica, con base en cifras del Instituto Nacional de Estadística y Censos.

ÍNDICE DE PRECIOS AL CONSUMIDOR: BIENES Y SERVICIOS
Tasa de variación interanual

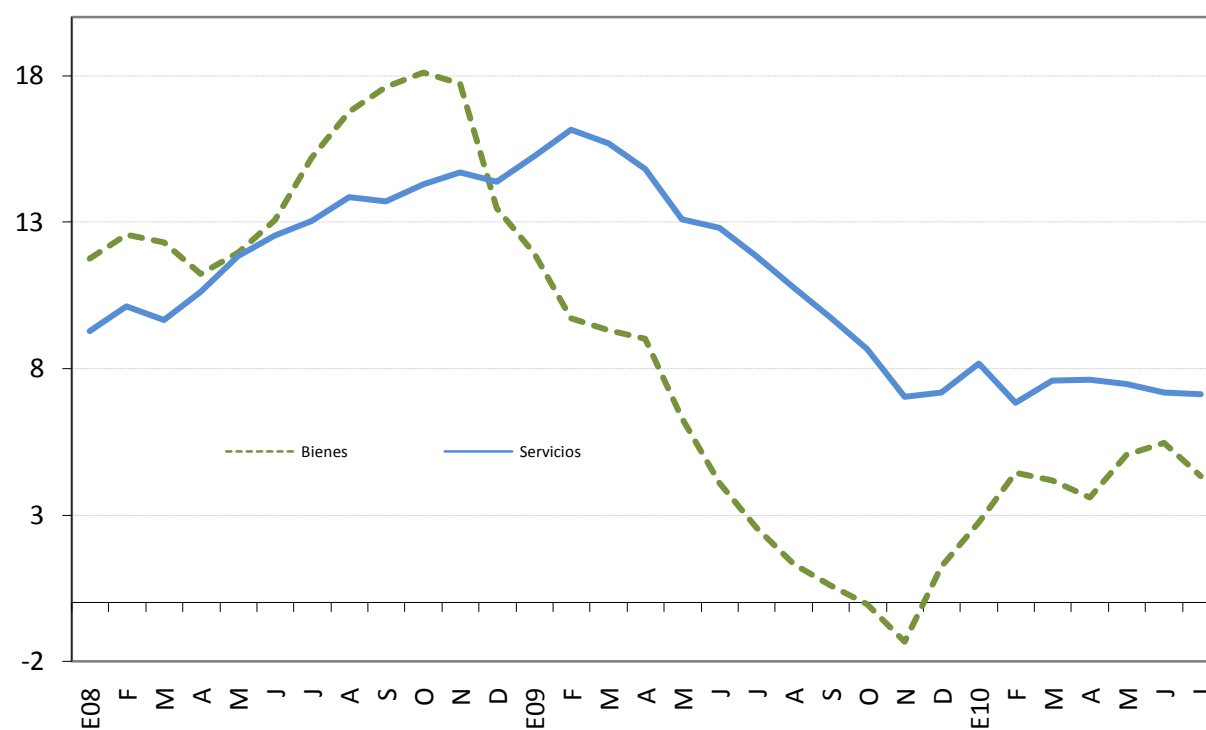

	Bienes			Servicios		
	2008	2009	2010	2008	2009	2010
Enero	11.7	11.9	2.7	9.3	15.2	8.2
Febrero	12.6	9.7	4.4	10.1	16.1	6.8
Marzo	12.3	9.3	4.2	9.6	15.7	7.6
Abril	11.2	9.0	3.6	10.6	14.8	7.6
Mayo	12.0	6.3	5.0	11.8	13.1	7.5
Junio	13.1	4.1	5.5	12.5	12.8	7.2
Julio	15.2	2.6	4.3	13.0	11.8	7.1
Agosto	16.8	1.3		13.9	10.8	
Setiembre	17.6	0.6		13.7	9.7	
Octubre	18.1	-0.05		14.3	8.7	
Noviembre	17.7	-1.3		14.7	7.0	
Diciembre	13.5	1.2		14.4	7.2	

Fuente: Departamento Gestión de Información Económica, con base en cifras del Instituto Nacional de Estadística y Censos.

ÍNDICE DE PRECIOS AL CONSUMIDOR: PRECIOS REGULADOS Y NO REGULADOS
Tasa de variación interanual

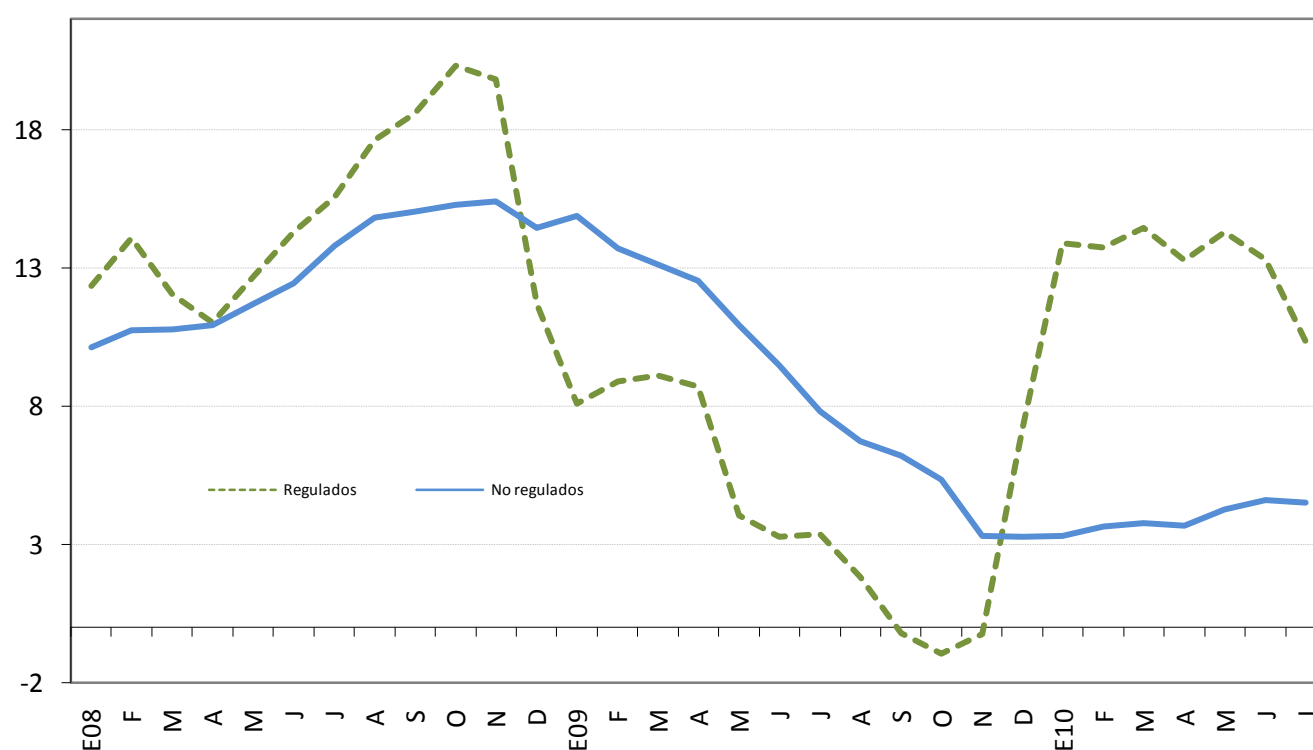

	Precios regulados			Precios no regulados		
	2008	2009	2010	2008	2009	2010
Enero	12.4	8.1	13.9	10.1	14.9	3.3
Febrero	14.1	8.9	13.7	10.7	13.7	3.6
Marzo	12.0	9.1	14.4	10.8	13.1	3.8
Abril	11.0	8.7	13.3	10.9	12.5	3.7
Mayo	12.7	4.1	14.3	11.7	10.9	4.3
Junio	14.3	3.3	13.3	12.4	9.5	4.6
Julio	15.6	3.4	10.3	13.8	7.8	4.5
Agosto	17.6	1.8		14.8	6.7	
Setiembre	18.6	-0.2		15.0	6.2	
Octubre	20.3	-0.9		15.3	5.3	
Noviembre	19.8	-0.2		15.4	3.3	
Diciembre	11.7	7.2		14.4	3.3	

Fuente: Departamento Gestión de Información Económica, con base en cifras del Instituto Nacional de Estadística y Censos.

**ÍNDICE DE PRECIOS AL CONSUMIDOR: PRECIOS REGULADOS,
COMBUSTIBLES Y REGULADOS SIN COMBUSTIBLES**
Tasa de variación interanual

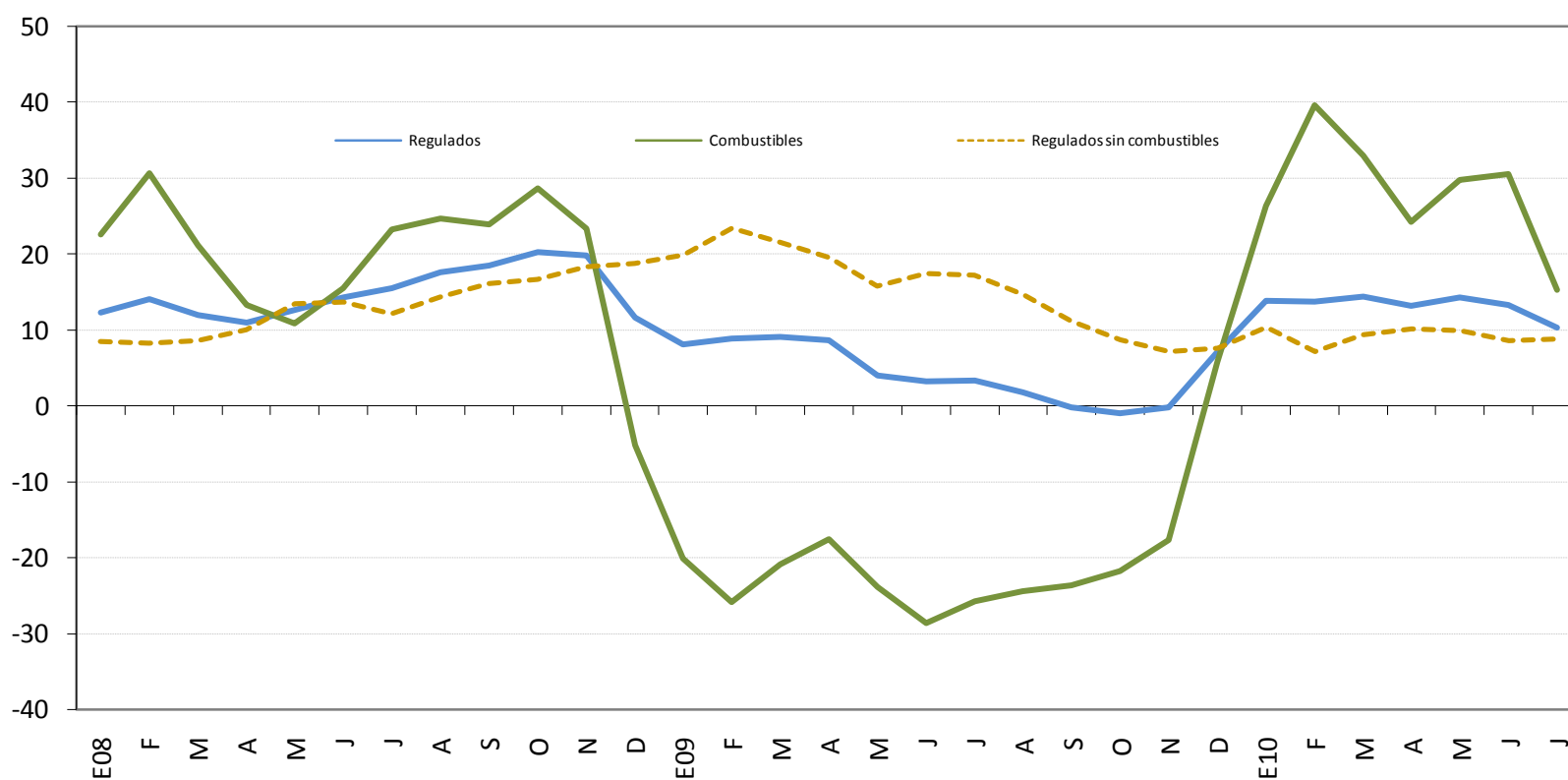

	Precios regulados			Precios de combustibles			Precios regulados sin combustibles		
	2008	2009	2010	2008	2009	2010	2008	2009	2010
Enero	12.4	8.1	13.9	22.6	-20.1	26.4	8.6	19.9	10.4
Febrero	14.1	8.9	13.7	30.7	-25.8	39.6	8.3	23.5	7.2
Marzo	12.0	9.1	14.4	21.2	-20.8	33.0	8.6	21.6	9.4
Abril	11.0	8.7	13.3	13.3	-17.6	24.3	10.1	19.6	10.1
Mayo	12.7	4.1	14.3	10.9	-23.9	29.8	13.5	15.9	10.0
Junio	14.3	3.3	13.3	15.5	-28.6	30.6	13.7	17.5	8.6
Julio	15.6	3.4	10.3	23.3	-25.8	15.3	12.2	17.2	8.9
Agosto	17.6	1.8		24.6	-24.4		14.5	14.8	
Setiembre	18.6	-0.2		23.9	-23.6		16.2	11.2	
Octubre	20.3	-0.9		28.7	-21.8		16.8	8.8	
Noviembre	19.8	-0.2		23.4	-17.7		18.4	7.2	
Diciembre	11.7	7.2		-5.1	5.8		18.9	7.7	

Fuente: Departamento Gestión de Información Económica, con base en cifras del Instituto Nacional de Estadística y Censos.

ÍNDICE DE PRECIOS AL CONSUMIDOR: PRECIOS NO REGULADOS
SEGÚN PRODUCTOS AGROPECUARIOS Y NO AGROPECUARIOS
 Tasa de variación interanual

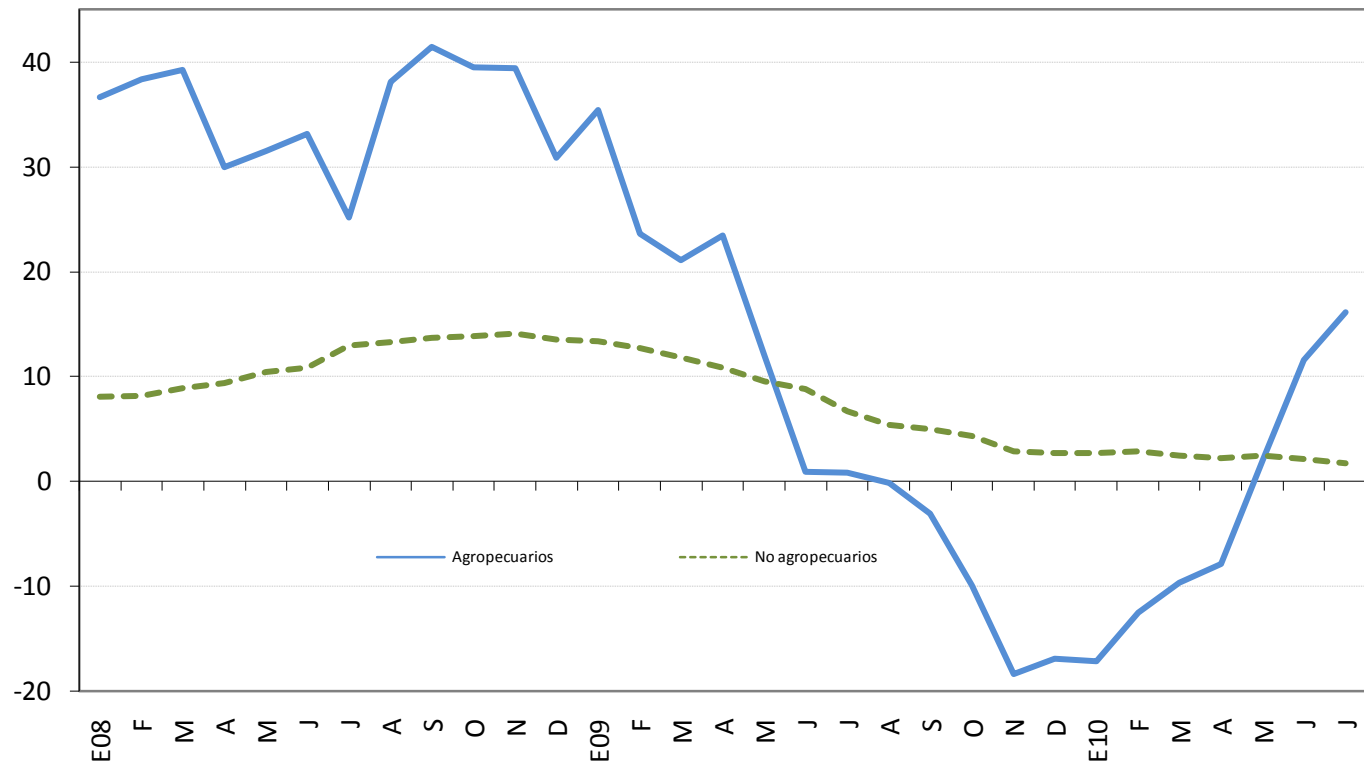

	Productos agropecuarios			Productos no agropecuarios		
	2008	2009	2010	2008	2009	2010
Enero	36.6	35.4	-17.1	8.1	13.4	2.7
Febrero	38.3	23.6	-12.5	8.1	12.7	2.8
Marzo	39.2	21.1	-9.7	8.9	11.9	2.5
Abril	29.9	23.4	-7.9	9.3	10.8	2.2
Mayo	31.4	12.0	2.0	10.5	9.6	2.5
Junio	33.1	0.9	11.5	10.9	8.8	2.1
Julio	25.1	0.8	16.1	12.9	6.7	1.7
Agosto	38.1	-0.2		13.3	5.3	
Setiembre	41.4	-3.1		13.7	4.9	
Octubre	39.4	-9.9		13.8	4.3	
Noviembre	39.3	-18.4		14.1	2.8	
Diciembre	30.9	-16.9		13.5	2.7	

Fuente: Departamento Gestión de Información Económica, con base en cifras del Instituto Nacional de Estadística y Censos.

ÍNDICE DE PRECIOS AL CONSUMIDOR: SERVICIOS
SEGÚN PRECIOS REGULADOS Y NO REGULADOS
 Tasa de variación interanual

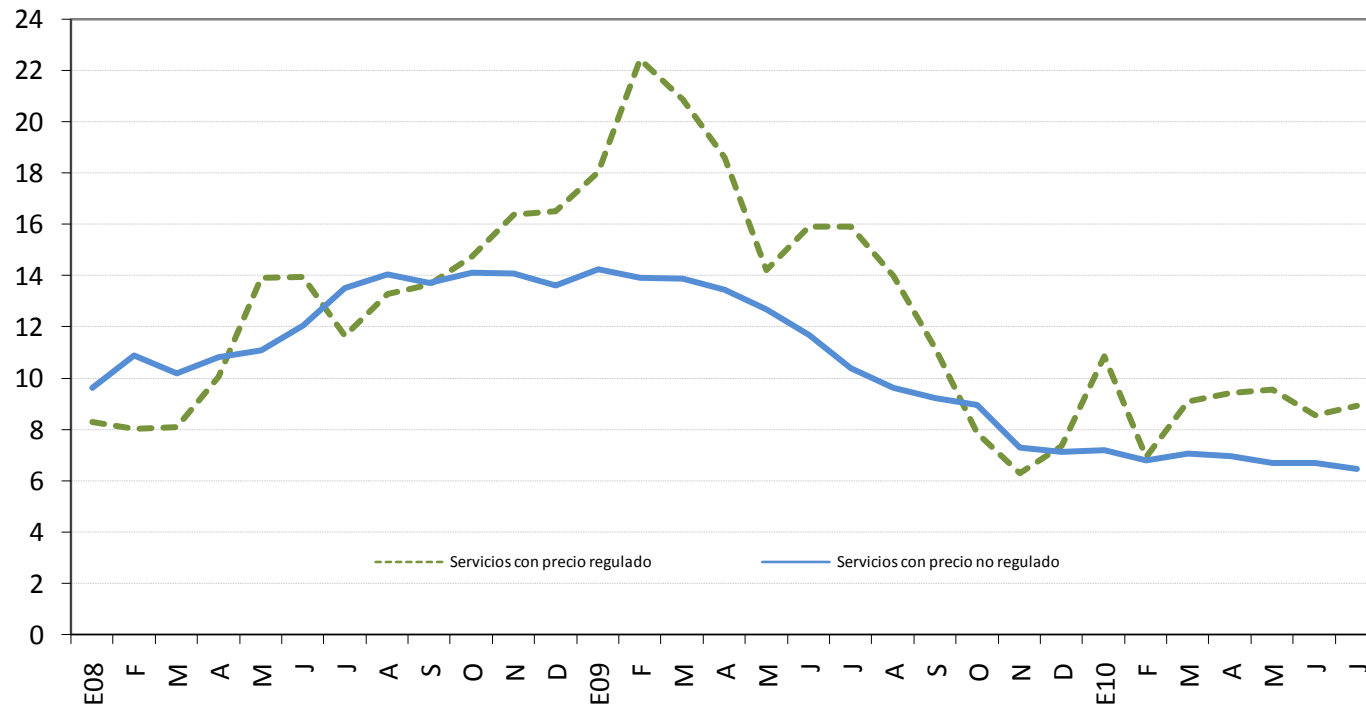

	Servicios regulados			Servicios no regulados		
	2008	2009	2010	2008	2009	2010
Enero	8.3	18.0	10.8	9.6	14.3	7.2
Febrero	8.0	22.4	6.9	10.9	13.9	6.8
Marzo	8.1	20.9	9.1	10.2	13.9	7.1
Abril	10.1	18.6	9.4	10.8	13.4	7.0
Mayo	13.9	14.2	9.6	11.1	12.7	6.7
Junio	14.0	15.9	8.5	12.0	11.7	6.7
Julio	11.7	15.9	8.9	13.5	10.4	6.5
Agosto	13.3	14.0		14.1	9.6	
Setiembre	13.6	11.2		13.7	9.2	
Octubre	14.8	7.9		14.1	9.0	
Noviembre	16.4	6.3		14.1	7.3	
Diciembre	16.5	7.3		13.6	7.1	

Fuente: Departamento Gestión de Información Económica, con base en cifras del Instituto Nacional de Estadística y Censos.

ÍNDICES DE PRECIOS: AL CONSUMIDOR (IPC), AL PRODUCTOR INDUSTRIAL (IPPI) Y DE SERVICIOS (IPS)
Tasa de variación interanual

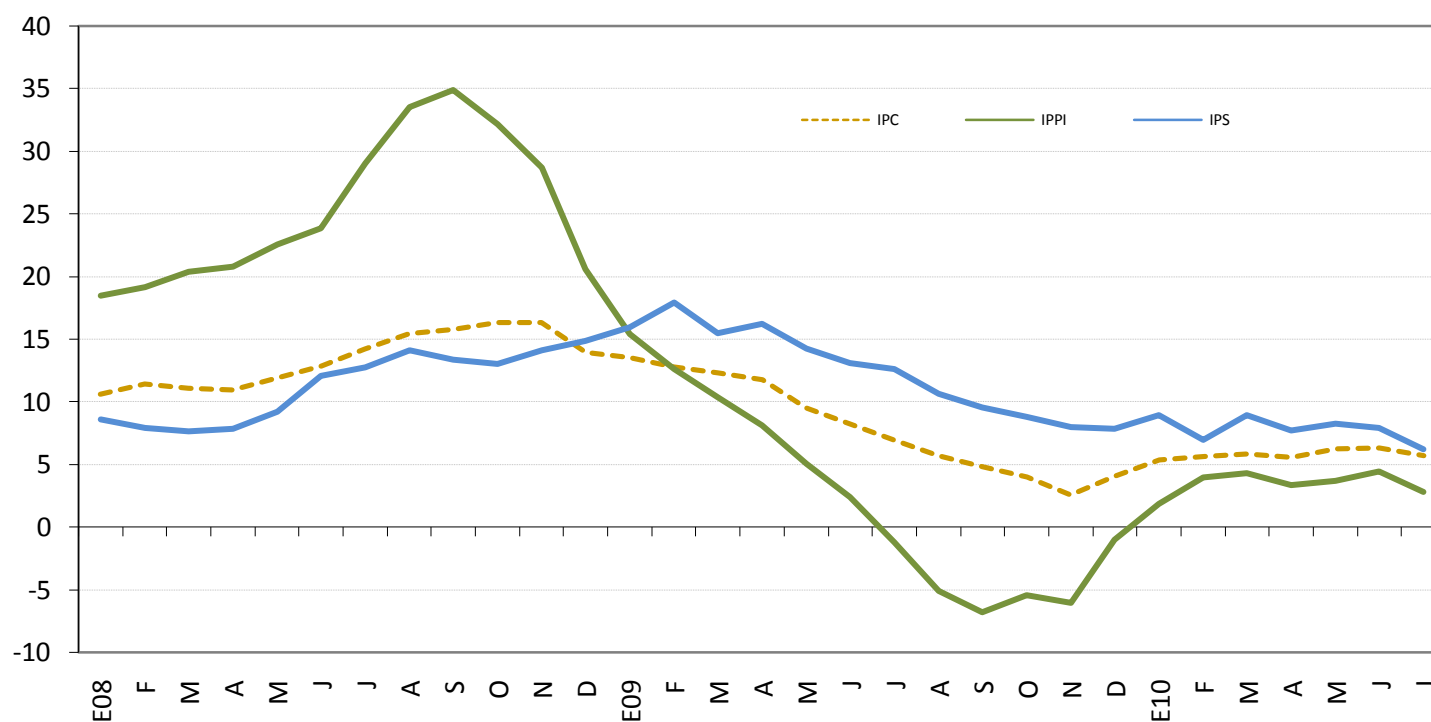

	IPC			IPPI			IPS		
	2008	2009	2010	2008	2009	2010	2008	2009	2010
Enero	10.6	13.5	5.3	18.5	15.4	1.8	8.6	15.9	8.9
Febrero	11.4	12.7	5.6	19.2	12.6	4.0	7.9	17.9	7.0
Marzo	11.0	12.3	5.8	20.3	10.3	4.3	7.6	15.4	8.9
Abril	10.9	11.8	5.6	20.7	8.1	3.3	7.8	16.2	7.7
Mayo	11.9	9.5	6.2	22.6	5.0	3.7	9.2	14.2	8.2
Junio	12.8	8.2	6.3	23.8	2.4	4.4	12.0	13.0	7.9
Julio	14.2	6.9	5.7	29.0	-1.2	2.8	12.7	12.6	6.2
Agosto	15.4	5.7		33.5	-5.1		14.1	10.6	
Setiembre	15.8	4.8		34.8	-6.8		13.4	9.5	
Octubre	16.3	4.0		32.1	-5.5		13.0	8.8	
Noviembre	16.3	2.6		28.7	-6.0		14.1	8.0	
Diciembre	13.9	4.0		20.6	-1.0		14.9	7.8	

Fuente: Instituto Nacional de Estadísticas y Censos y el Departamento Gestión de Información Económica del Banco Central de Costa Rica.

ÍNDICE DE PRECIOS AL CONSUMIDOR (IPC) E ÍNDICE SUBYACENTE DE INFLACIÓN (ISI)^{1/}
Tasa de variación interanual

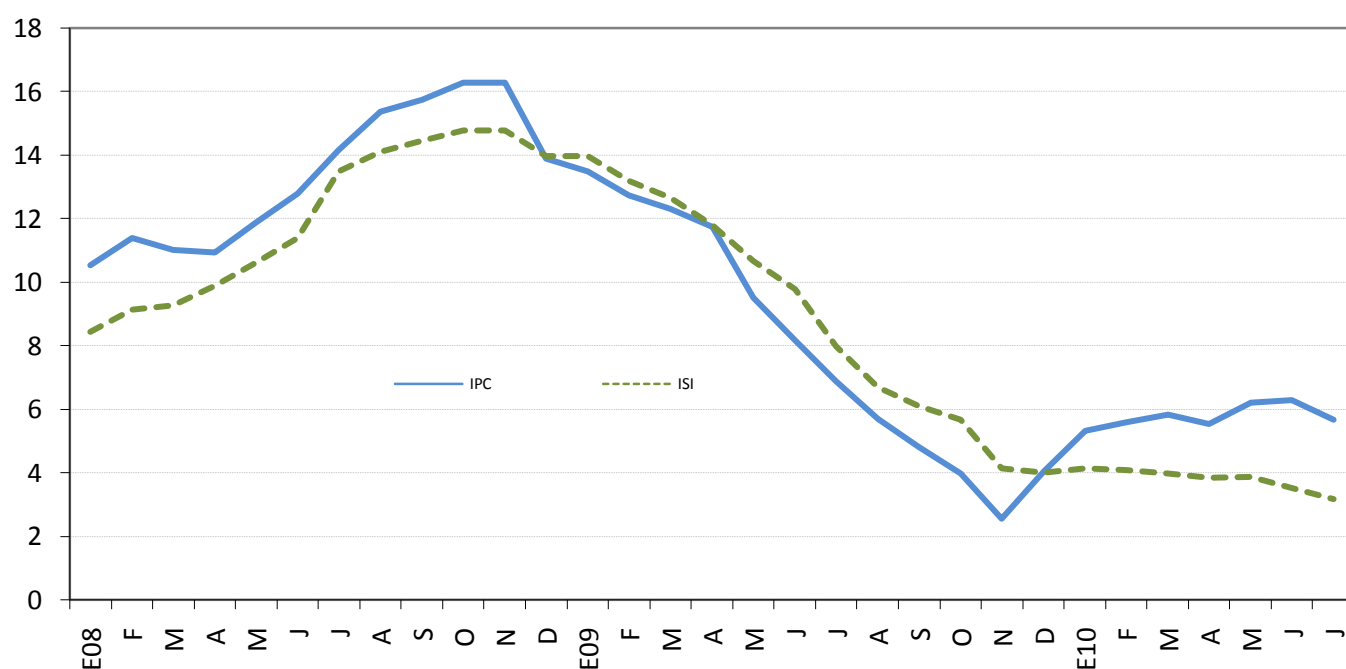

	IPC			ISI		
	2008	2009	2010	2008	2009	2010
Enero	10.6	13.5	5.3	8.5	14.0	4.1
Febrero	11.4	12.7	5.6	9.2	13.2	4.1
Marzo	11.0	12.3	5.8	9.3	12.7	4.0
Abril	10.9	11.8	5.6	9.9	11.8	3.8
Mayo	11.9	9.5	6.2	10.6	10.7	3.9
Junio	12.8	8.2	6.3	11.4	9.8	3.5
Julio	14.2	6.9	5.7	13.5	8.0	3.2
Agosto	15.4	5.7		14.1	6.7	
Setiembre	15.8	4.8		14.5	6.1	
Octubre	16.3	4.0		14.8	5.7	
Noviembre	16.3	2.6		14.8	4.1	
Diciembre	13.9	4.0		14.0	4.0	

^{1/} El índice subyacente de inflación resulta de excluir del IPC los siguientes componentes: algunos productos agrícolas, los productos energéticos y aquellos cuyo precio muestra una alta variabilidad estadística.

Fuente: Departamento Gestión de Información Económica con base en cifras del Instituto Nacional de Estadística y Censos.

7. Indicadores de la economía internacional

Las previsiones en cuanto a la evolución de la actividad económica mundial siguen positivas aunque en un entorno de incertidumbre debido a las potenciales repercusiones del frágil equilibrio macroeconómico de la Zona del Euro, la merma en el crecimiento de la economía de los Estados Unidos y la mayor volatilidad de los mercados internacionales. Aún así, las proyecciones más recientes indican que la economía mundial crecerá en el 2010 y 2011 a tasas de 4,5% y 4,25%, respectivamente.

El producto interno bruto de Estados Unidos creció a una tasa anual de 2,4% en el segundo trimestre del 2010 en comparación al trimestre anterior. Esta cifra indica una desaceleración respecto al primer trimestre, cuando el PIB registró un crecimiento de 3,7%, según los datos del Bureau of Economic Analysis. El aumento del PIB real en el segundo trimestre refleja, principalmente, las contribuciones positivas de la inversión no residencial fija, las exportaciones, el gasto de consumo personal, la inversión en inventarios privados, el gasto del gobierno federal, y la inversión fija residencial.

Sin embargo, el Fondo Monetario Internacional (FMI) estima que el PIB de los Estados Unidos crecerá un 3,3% en el 2010 y un 2,9% en el año 2011, esto como resultado de cambios positivos en la demanda privada; no obstante, este crecimiento se vería amenazado por la evolución reciente en la confianza de los consumidores que, luego de haber aumentado durante 3 meses consecutivos, cayó durante los meses de junio y julio y la situación del mercado laboral que registró en esos mismos meses una tasa de desempleo de 9,5%.

Las perspectivas económicas para la Zona Euro son conservadoras y el FMI prevé un crecimiento de 1% para el 2010 y 1,3% para el 2011, afectado por la preocupación que generan los problemas fiscales de algunos de sus miembros que podrían afectar el desempeño del sector bancario europeo.

Para la Comisión Económica para América Latina y el Caribe (CEPAL), los países de la región latinoamericana lograron afrontar de buena forma la crisis internacional dado el aprovechamiento del período previo de bonanza económica para sanear las finanzas públicas, reducir y mejorar el perfil de los pasivos y alcanzar niveles aceptables de reservas monetarias internacionales; con excepción de los países del Caribe. Dicha institución estima que América Latina y el Caribe en el 2010 crecerán un 5,2%. Para el año 2011 la previsión de crecimiento es inferior y se situaría alrededor de 3,8%, producto de los posibles efectos derivados de la incertidumbre en la evolución de la economía mundial.

Finalmente, la cotización promedio del barril de petróleo WTI en los mercados internacionales pasó de \$75,41 en junio a \$ 76,12 en julio del 2010 y, las operaciones en los mercados a futuros con entrega a setiembre se cotizaron en \$82,47 y las de diciembre en \$83,98.

INDICADORES DE LA ECONOMÍA INTERNACIONAL
(porcentajes)

Producto Interno Bruto Real (Tasas de variación anuales)

	2009 ^{1/}	2010 ^{1/}	2011 ^{1/}	2012 ^{1/}	2013 ^{1/}	2014 ^{1/}	2015 ^{1/}
Mundial	-0.6	4.6	4.3	4.5	4.5	4.6	4.6
Estados Unidos	-2.4	3.3	2.9	2.4	2.5	2.4	2.4
Zona del Euro (15 países)	-4.1	1.0	1.3	1.8	1.8	1.8	1.7
Japón	-5.2	2.4	1.8	2.0	1.8	1.8	1.7
Asia -Países recién industrializados.	-0.9	6.7	4.7	4.4	4.4	4.4	4.3
Rusia	-7.9	4.3	4.1	3.7	4.1	4.4	5.0
Latinoamérica	-1.8	4.8	4.0	4.3	4.2	4.1	4.0

Indice de Precios al Consumidor (Tasas de variación interanual)

	Dic-08	Ene-09	Feb-09	Mar-09	Abr-09	May-09	Jun-09	Jul-09	Ago-09	Sep-09	Oct-09	Nov-09	Dic-09	Ene-10	Feb-10	Mar-10	Abr-10	May-10
Estados Unidos ^{2/}	0.1	0.0	0.2	-0.4	-0.7	-1.3	-1.4	-2.1	-1.5	-1.3	-0.2	1.8	2.7	2.6	2.1	2.3	2.2	2.0
Japón	0.4	0.0	-0.1	-0.3	-0.1	-1.1	-1.8	-2.2	-2.2	-2.2	-2.5	-1.9	-1.7	-1.3	-1.1	-1.1	-1.2	-0.9
Alemania	1.1	0.9	1.0	0.5	0.7	0.0	0.1	-0.5	0.0	-0.3	0.0	0.4	0.9	0.8	0.6	1.1	1.0	1.2
Francia	1.0	0.7	0.9	0.3	0.1	-0.3	-0.6	-0.8	-0.3	-0.4	-0.3	0.2	0.8	1.0	1.2	1.5	1.7	1.6
Italia	2.1	0.7	0.6	0.0	1.2	0.8	0.5	0.3	0.5	-0.1	0.1	0.1	1.1	2.4	2.2	2.4	1.6	1.4
Reino Unido	3.1	3.0	3.2	2.9	2.3	2.2	1.8	1.8	1.6	1.1	1.5	1.9	2.9	3.5	3.0	3.4	3.7	3.4
Canadá ^{2/}	1.2	1.1	1.4	1.2	0.4	0.1	-0.3	-0.9	-0.8	-0.9	0.1	1.0	1.3	1.9	1.6	1.4	1.8	1.4

Tasas de Interés Internacionales ^{5/}

	Dic-08	Ene-09	Feb-09	Mar-09	Abr-09	May-09	Jun-09	Jul-09	Ago-09	Sep-09	Oct-09	Nov-09	Dic-09	Ene-10	Feb-10	Mar-10	Abr-10	May-10
Fondos Federales de Estados Unidos ^{3/}	0.25	0.25	0.25	0.25	0.25	0.25	0.25	0.25	0.25	0.25	0.25	0.25	0.25	0.25	0.25	0.25	0.25	0.25
Banco Central Europeo ^{3/}	2.50	2.00	2.00	1.50	1.25	1.00	1.00	1.00	1.00	1.00	1.00	1.00	1.00	1.00	1.00	1.00	1.00	1.00
Letras del Tesoro E.U.A (6 meses) ^{4/}	0.23	0.30	0.45	0.42	0.34	0.29	0.28	0.28	0.24	0.20	0.16	0.15	0.17	0.15	0.18	0.22	0.20	0.22
PRIME RATE ^{4/}	3.61	3.25	3.25	3.25	3.25	3.25	3.25	3.25	3.25	3.25	3.25	3.25	3.25	3.25	3.25	3.25	3.25	3.25
LIBOR (6 meses) ^{4/}	2.14	1.63	1.75	1.82	1.66	1.36	1.18	0.98	0.84	0.68	0.59	0.52	0.45	0.40	0.39	0.41	0.47	0.66

1/ Fondo Monetario Internacional (FMI), World Economic Outlook de

2/ Utiliza la serie del IPC sin desestacionalizar.

3/ Tasa de interés correspondiente al último día del mes.

4/ Corresponde al promedio registrado en el mes.

5/ Información al 30 de julio del 2010,

Fuente: Departamento de Estadística Macroeconómica, BCCR.

ÍNDICES BURSATILES INTERNACIONALES ^{1/}

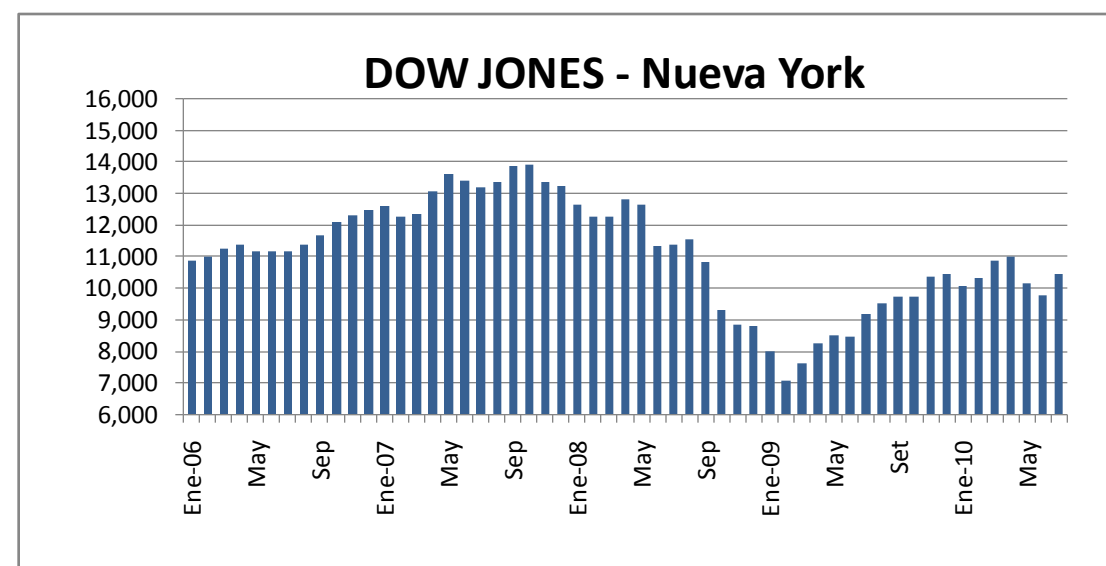

Nivel
10,454.78

Variación
680.76 ↑

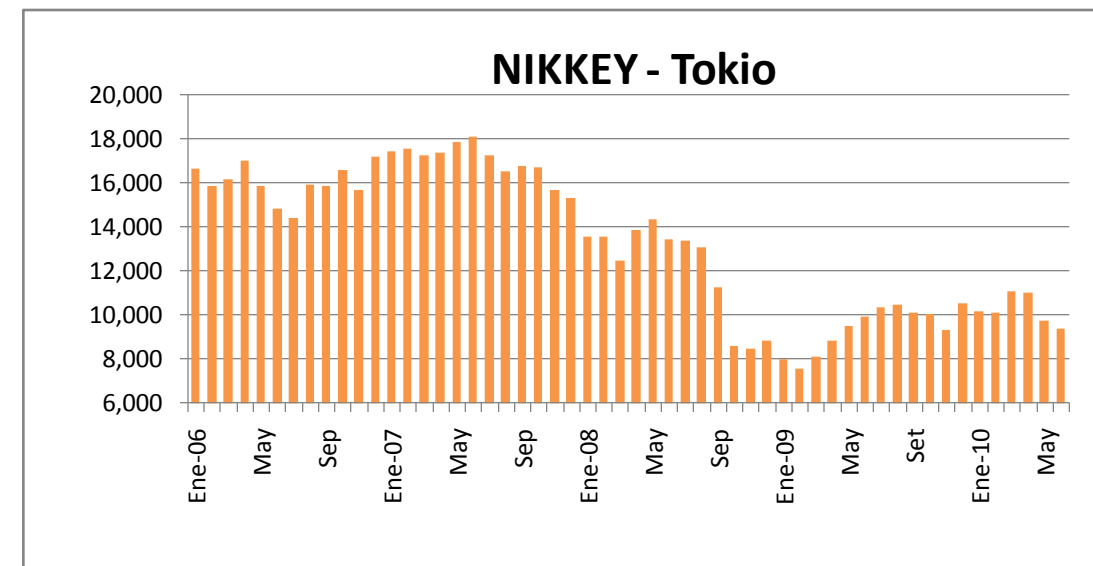

Nivel
9,537.30

Variación
154.66 ↑

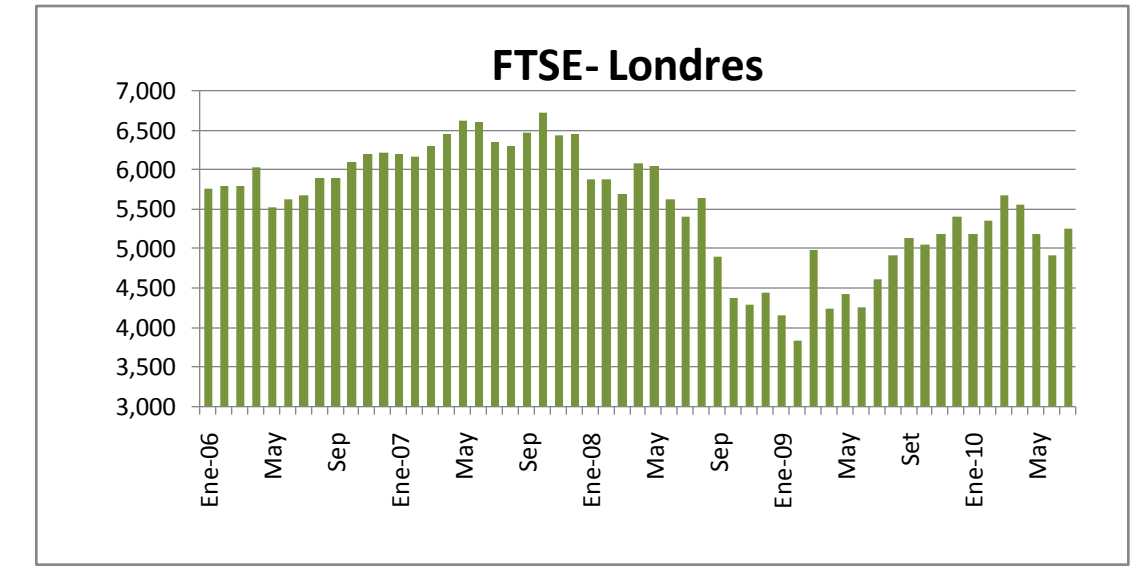

Nivel
5,258.02

Variación
341.15 ↑

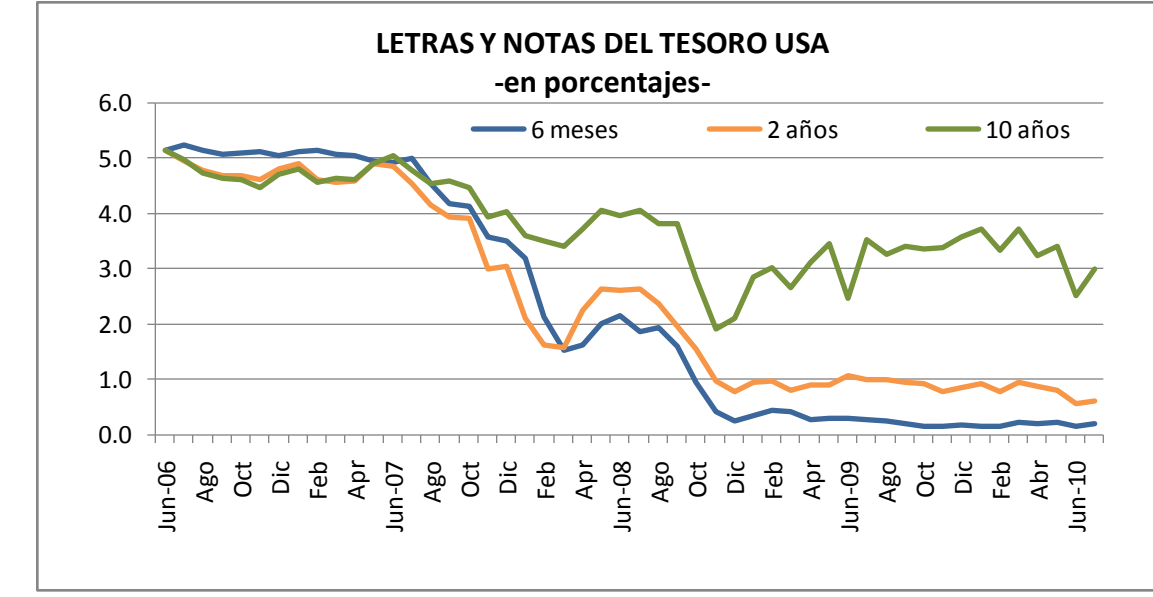
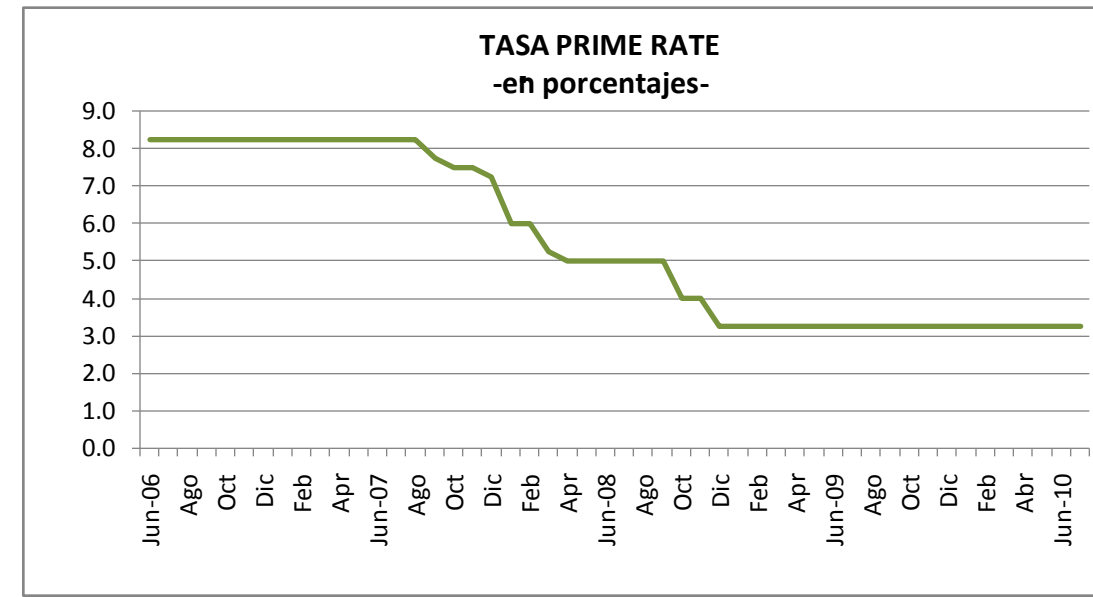
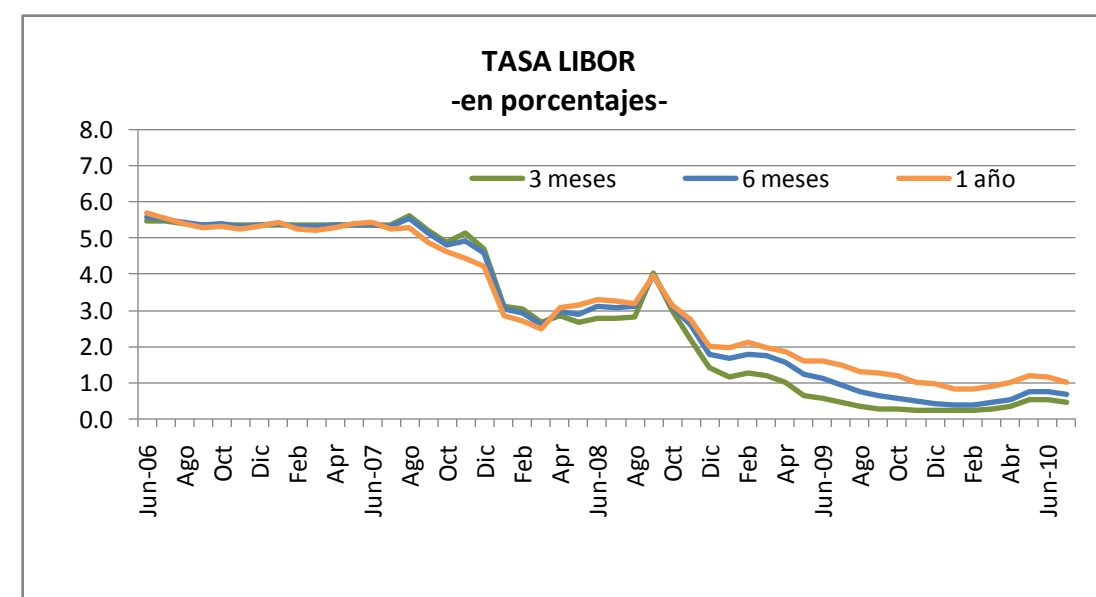

1/ Cifras al 30 de julio del 2010.

Fuente: Departamento de Estadística Macroeconómica con base en información de Bloomberg.

**PRECIOS A FUTURO DEL PETRÓLEO CRUDO Y DEL CAFÉ
-dólares por quintal y por barril-**

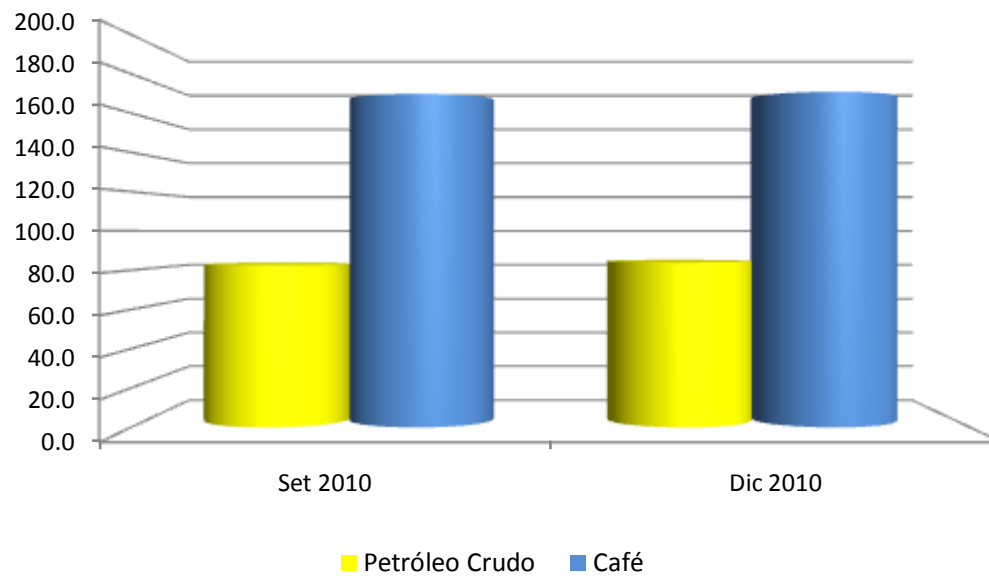

**PRECIOS A FUTURO ^{1/}
(dólares por barril y por quintal)**

Período	Petróleo Crudo	Café
Set 2010	82.47	169.75
Dic 2010	83.98	170.85

1/ Cotizaciones en el Mercado de Nueva York al 4 de agosto del 2010

Fuente: Departamento de Estadística Macroeconómica con base en información de: Nymex, Infoarseca y Bloomberg